

Refresh

Aggiornamento del SIPA-AGEA

6° ciclo

ALLEGATO A

alle Specifiche Tecniche di Rilevazione 2023

Sistema di classificazione, Catalogo delle classi da utilizzare durante la fotointerpretazione di aggiornamento

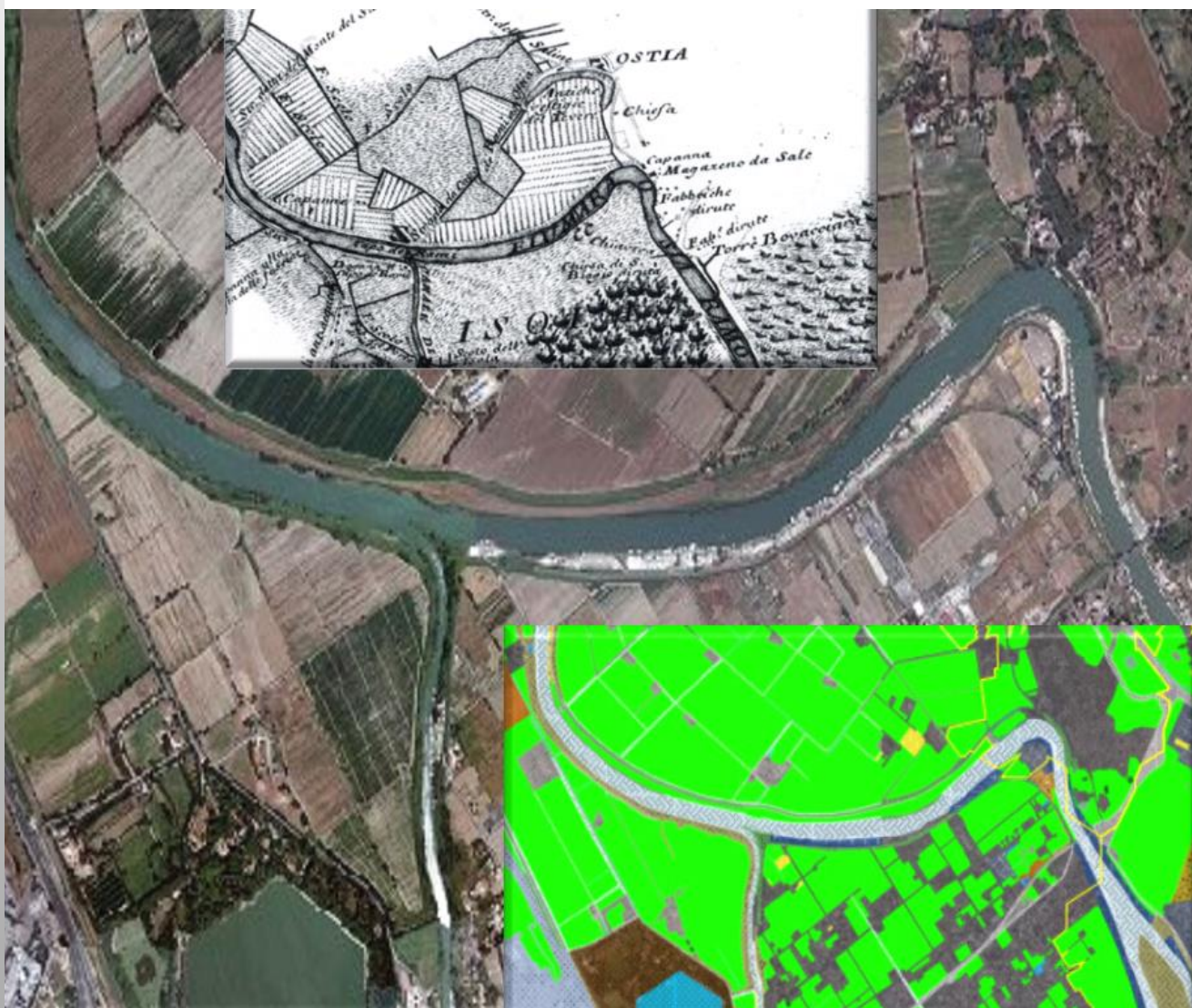

SOMMARIO

1 SISTEMA DI CLASSIFICAZIONE REFRESH6

2 CLASSI RA DA DETTAGLIARE CON CODIFICA ESTESA.....11

2.1 DEFINIZIONI DEL REFRESH AGRICOLO PER I CODICI: 650 (BOSCHI) – 500 (ARBORICOLTURA DA LEGNO – 654 (PRATO PERMANENTE CON TARA 50%) - 659 (PRATO PERMANENTE CON TARA 20%)..... 12

2.1.1 Boschi - codice 650..... 13

2.1.2 Arboricoltura da legno - codice 500..... 14

2.1.3 Prati permanenti con tara forfetaria (del 20% - 659 e del 50% - 654)..... 16

2.1.4 Prato permanente con tara fino al 50% - codice 654..... 19

2.1.5 Prato permanente con tara fino al 20% - codice 659..... 21

2.2 DEFINIZIONI DELLE CLASSI ESTESE CORRISPONDENTI ALLE CATEGORIE AGRICOLE DEI BOSCHI E DEI PRATI PERMANENTI CON TARA: 650 – 500 – 654 - 659..... 23

2.2.1 Definizioni di bosco nei diversi sistemi di classificazione..... 23

2.2.2 Boschi di latifoglie (Classi RE 300, 309, 351, 358)..... 25

2.2.3 Boschi di conifere (Classi RE 301, 310, 352, 359)..... 28

2.2.4 Boschi misti (Classi RE 302, 311, 353, 360)..... 32

2.2.5 Cespuglieti (Classi RE 304, 342, 355, 362)..... 34

2.2.6 Aree a vegetazione sclerofilla – macchia mediterranea (Classi RE 305, 343, 356, 363)..... 36

2.2.7 Aree a vegetazione arborea ed arbustiva in evoluzione (Classi RE 303, 312, 354, 361,)..... 38

2.2.8 Aree a pascolo naturale e prateria d'alta quota (Classi RE 357, 364,)..... 40

2.3 DEFINIZIONI DEL REFRESH AGRICOLO - CODICE 660: MANUFATTI 42

2.4 DEFINIZIONI E DESCRIZIONE DELLE CLASSI RE CORRISPONDENTI ALLA CATEGORIA AGRICOLA DEI MANUFATTI (660)..... 47

2.4.1 Tessuto urbano residenziale (Classe RE 316)..... 47

2.4.2 Fabbricati isolati (Classe RE 318)..... 49

2.4.3 Stalle e fabbricati ad uso zootecnico (Classe RE 319)..... 50

2.4.4 Aree industriali e commerciali (Classe RE 320)..... 51

2.4.5 Infrastrutture di trasporto (Classe RE 321)..... 54

2.4.6 Aree portuali (Classe RE 322)..... 55

2.4.7 Aeroporti (Classe RE 323)..... 56

2.4.8 Aree estrattive (Classe RE 324)..... 57

2.4.9 Discariche (Classe RE 325)..... 58

2.4.10	Cantieri (Classe RE 326).....	59
2.4.11	Aree verdi urbane (Classe RE 327).....	59
2.4.12	Aree ricreative e sportive (Classe RE 328).....	60
2.5	DEFINIZIONI DEL REFRESH AGRICOLO - CODICE 690: ACQUE	62
2.6	DEFINIZIONE E DESCRIZIONE DELLE CLASSI RE CORRISPONDENTI ALLA CATEGORIA REFRESH AGRICOLO DELLE ACQUE (CODICE 690)	64
2.6.1	Corsi d'acqua, canali e idrovie (Classe RE 329)	64
2.6.2	Laghi e bacini d'acqua di superficie significativa (Classe RE 330)	66
2.6.3	Invasi e piccoli bacini d'acqua (Classe RE 335).....	67
2.6.4	Vegetazione ripariale (Classe RE 333)	68
2.6.5	Paludi interne (Classe RE 331).....	69
2.6.6	Paludi salmastre (Classe RE 332)	73
2.6.7	Saline (Classe RE 334).....	74
2.6.8	Lagune costiere (Classe RE 336).....	75
2.6.9	Estuari (Classe RE 337)	77
2.7	DEFINIZIONI DEL REFRESH AGRICOLO - CODICE 770: AREE NON COLTIVABILI.....	78
2.8	DEFINIZIONI DELLE CLASSI RE CORRISPONDENTI ALLA CATEGORIA AGRICOLA 770: AREE NON COLTIVABILI	79
2.8.1	Spiagge, dune e sabbie (Classe RE 339).....	79
2.8.2	Rocce nude, falesie, rupi, affioramenti, ghiacciai e nevi perenni (Classe RE 340)	80
2.8.3	Aree con vegetazione rada (Classe RE 341)	82
2.8.4	movimenti franosi (Classe RE 345).....	82
2.9	DEFINIZIONI DEL REFRESH AGRICOLO - CODICE 779: AREE DI SERVIZIO ALLA COLTURA DEL RISO.....	86
2.10	DEFINIZIONI E DESCRIZIONE DELLE CLASSI RE CORRISPONDENTI ALLA CATEGORIA AGRICOLA 779: AREE DI SERVIZIO ALLA COLTURA DEL RISO.	88
2.10.1	Area seminabile (Classe RE 365)	88
2.10.2	Fossi e canali di larghezza inferiore ai 10 metri (Classe RE 786)	88
2.11	DEFINIZIONI DEL REFRESH AGRICOLO – CODICE 780: TARE	90
2.12	DESCRIZIONE DELLE CLASSI RE CORRISPONDENTI ALLA CATEGORIA AGRICOLA 780: TARE	91
2.12.1	Classi delle tare riconducibili alle superfici boscate (Classi RE 342-343-344).....	91
2.12.2	Gruppo di alberi generico (Classe RE 347) – codice sostanzialmente confluito nel codice 785 (gruppi di alberi o boschetti)	92

2.12.3 Aree incolte a vegetazione erbacea spontanea all'interno di superfici seminabili (Classe RE 782)93

3	CLASSI DEL REFRESH AGRICOLO DA NON DETTAGLIARE	95
3.1	VITE - CODICE 410	95
3.2	OLIVO - CODICE 420.....	99
3.3	ALTRE PIANTE ARBOREE PROVENIENTI DAI DIVERSI SCHEDARI	102
3.4	AGRUMI – CODICE 430	104
3.5	CARRUBO – CODICE 491	105
3.6	CASTAGNO - CODICE 492.....	110
3.7	MANDORLO - CODICE 493	113
3.8	NOCCIOLO - CODICE 494	116
3.9	NOCE - CODICE 495	120
3.10	PISTACCHIO - CODICE 497.....	122
3.11	SERRE - CODICE 557	128
3.12	PRATO PERMANENTE (SENZA TARE) - CODICE 638.....	132
3.13	COLTIVAZIONI ARBOREE SPECIALIZZATE - CODICE 651.....	136
3.14	COLTIVAZIONI ARBOREE ABBANDONATE - CODICE 668.....	137
3.15	ARBORETO CONSOCIABILE CON COLTIVAZIONI ERBACEE – CODICE 655	140
3.16	(COLTIVAZIONI ARBOREA CONSOCIABILE) – CODICE 151	141
3.17	(SEMINATIVO CONSOCIATO CON COLTIVAZIONI ARBOREE) – CODICE 166	142
3.18	(PRATO PERMANENTE CONSOCIATO CON COLTIVAZIONI ARBOREE) – CODICE 138.....	143
3.19	AREE SEMINABILI - CODICE 666	145
3.19.1	<i>Seminativi arborati con piante non da frutto</i>	<i>146</i>
3.20	AREE SEMINABILI ABBANDONATE - CODICE 667	149
3.21	COLTIVAZIONI ARBOREE A CICLO BREVE - CODICE 681	153
3.22	COLTIVAZIONE ARBOREE PROMISCUE - CODICE 685	156
4	ELEMENTI CARATTERISTICI DEL PAESAGGIO	159
4.1.1	<i>Alberi in filare – 783</i>	<i>161</i>
4.1.2	<i>Stagni e laghetti – 784.....</i>	<i>161</i>
4.1.3	<i>Gruppi di alberi e boschetti – 785</i>	<i>163</i>
4.1.4	<i>Fossati e canali – 786</i>	<i>163</i>

4.1.5	Muretti di pietra tradizionali – 787.....	165
4.1.6	Siepi, fasce alberate ed alberi in filare - 788.....	168
4.1.7	Margini dei campi – 789.....	172
4.1.8	terrazzamenti – 790.....	174
4.1.9	Fasce tampone ripariali – 791.....	176
4.1.10	Alberi isolati – 793.....	179
4.2	TABELLA DI RIEPILOGO DEGLI ELEMENTI DEL PAESAGGIO	180
5	APPROFONDIMENTO SUI PARAMETRI DELLA FOTOINTERPRETAZIONE	181
5.1	GLI ELEMENTI SPAZIALI: CONTESTO, LOCALIZZAZIONE, ASSOCIAZIONE.....	181
5.2	GLI ELEMENTI GEOMETRICI: DIMENSIONI, FORMA, OMBRE, STRUTTURA.....	181
5.3	GLI ELEMENTI SPETTRALI: IL TONO IL COLORE E LA FIRMA SPETTRALE	183
6	NOTA DI APPROFONDIMENTO SULLA FOTOINTERPRETAZIONE DEI CESPUGLIETI, DELLE AREE A VEGETAZIONE SCLEROFILLA E DELLE AREE A VEGETAZIONE ARBOREA ED ARBUSTIVA IN EVOLUZIONE.....	185
6.1	CESPUGLIETI	185
6.2	VEGETAZIONE SCEROFILLA	185
6.3	CESPUGLIETI BASSI	186
7	GLOSSARIO	191
8	INDICE DELLE FIGURE	196
9	INDICE DELLE TABELLE	199

PREMESSA

Il presente allegato tecnico fornisce la descrizione ufficiale, corredata da esempi pratici, delle classi della legenda del Refresh Esteso ed Agricolo a cui fare riferimento per l'esecuzione dell'Aggiornamento Refresh2023.

1 SISTEMA DI CLASSIFICAZIONE REFRESH

Nel seguente capitolo sono descritte, parallelamente, le diverse classi di copertura/uso del suolo del Refresh Agricolo e le corrispondenti classi del Refresh Esteso che le dettagliano.

I termini "copertura del suolo" (land cover) ed "uso del suolo" (land use) hanno significati differenti nel vocabolario GIS convenzionalmente utilizzato a livello internazionale; in questo documento, per semplicità, verrà utilizzato il termine uso del suolo, indipendentemente, per indicarli entrambi.

Di seguito si riporta la legenda generale dei codici da utilizzare che saranno illustrati nel dettaglio nel corpo del documento; si rimanda invece al paragrafo 5 delle Specifiche Tecniche per la descrizione della procedura operativa.

A - CLASSI DA APPROFONDIRE			
CODICE RA	DESCRIZIONE REFRESH AGRICOLO	CODICE RE	DESCRIZIONE REFRESH ESTESO
650	BOSCHI	300	Boschi di latifoglie
650	BOSCHI	301	Boschi di conifere
650	BOSCHI	302	Boschi misti di conifere e latifoglie
650	BOSCHI	304	Cespuglieti
650	BOSCHI	305	Aree a vegetazione sclerofilla – Macchia mediterranea
650	BOSCHI	303	Aree a vegetazione boschiva e arbustiva in evoluzione
654	PRATO PERMANENTE (TARA 50%)	358	Boschi di latifoglie
654	PRATO PERMANENTE (TARA 50%)	359	Boschi di conifere
654	PRATO PERMANENTE (TARA 50%)	360	Boschi misti di conifere e latifoglie
654	PRATO PERMANENTE (TARA 50%)	361	Aree a vegetazione boschiva e arbustiva in evoluzione

ALLEGATO A

654	PRATO PERMANENTE (TARA 50%)	362	Cespuglieti
654	PRATO PERMANENTE (TARA 50%)	363	Aree a vegetazione sclerofilla – Macchia mediterranea
654	PRATO PERMANENTE (TARA 50%)	364	Aree a pascolo naturale e praterie d'alta quota
659	PRATO PERMANENTE (TARA 20%)	351	Boschi di latifoglie
659	PRATO PERMANENTE (TARA 20%)	352	Boschi di conifere
659	PRATO PERMANENTE (TARA 20%)	353	Boschi misti di conifere e latifoglie
659	PRATO PERMANENTE (TARA 20%)	354	Aree a vegetazione boschiva e arbustiva in evoluzione
659	PRATO PERMANENTE (TARA 20%)	355	Cespuglieti
659	PRATO PERMANENTE (TARA 20%)	356	Aree a vegetazione sclerofilla – Macchia mediterranea
659	PRATO PERMANENTE (TARA 20%)	357	Aree a pascolo naturale e praterie d'alta quota
660	MANUFATTI	316	Edificato residenziale
660	MANUFATTI	318	Fabbricati isolati
660	MANUFATTI	319	Stalle e fabbricati ad uso zootecnico
660	MANUFATTI	320	Aree industriali e commerciali
660	MANUFATTI	321	Infrastrutture di trasporto
660	MANUFATTI	322	Aree portuali
660	MANUFATTI	323	Aeroporti
660	MANUFATTI	324	Aree estrattive
660	MANUFATTI	325	Discariche
660	MANUFATTI	326	Cantieri
660	MANUFATTI	327	Aree verdi urbane
660	MANUFATTI	328	Aree ricreative e sportive
690	ACQUE	329	Corsi d'acqua
690	ACQUE	786	Fossi e canali di larghezza inferiore ai 10 metri
690	ACQUE	330	Laghi e bacini d'acqua di superficie significativa
690	ACQUE	335	Invasi e piccoli bacini d'acqua

ALLEGATO A

690	ACQUE	333	Vegetazione ripariale
690	ACQUE	331	Paludi interne
690	ACQUE	332	Paludi salmastre
690	ACQUE	334	Saline
690	ACQUE	336	Lagune costiere
690	ACQUE	337	Estuari
690	ACQUE	338	Mari e oceani
770	AREE NON COLTIVABILI	339	Spiagge
770	AREE NON COLTIVABILI	340	Rocce nude
770	AREE NON COLTIVABILI	341	Aree con vegetazione rada
779	AREE DI SERVIZIO ALLA COLTURA DEL RISO	365	Seminativi
779	AREE DI SERVIZIO ALLA COLTURA DEL RISO	786	Fossati e canali
780	TARE	342	Cespuglieti
780	TARE	343	Aree a vegetazione sclerofilla – Macchia mediterranea
780	TARE	344	Vegetazione ripariale
780	TARE	347	Gruppo di Alberi no EFA
780	TARE	782	Aree incolte a vegetazione spontanea all'interno di aree seminabili
500	ARBORICOLTURA DA LEGNO	313	Arboricoltura da legno
500	ARBORICOLTURA DA LEGNO	309	Boschi di latifoglie
500	ARBORICOLTURA DA LEGNO	310	Boschi di conifere
500	ARBORICOLTURA DA LEGNO	311	Boschi misti di conifere e latifoglie
500	ARBORICOLTURA DA LEGNO	312	Aree a vegetazione boschiva ed arbustiva in evoluzione
B - CLASSI DA NON APPROFONDIRE			
CODICE RA	DESCRIZIONE REFRESH AGRICOLO		
138	PRATO PERMANENTE CONSOCIATO CON COLTIVAZIONI ARBOREE		

ALLEGATO A

151	COLTIVAZIONE ARBOREA CONSOCIABILE
166	SEMINATIVO CONSOCIATO CON COLTIVAZIONI ARBOREE
410	VITE
420	OLIVI
430	AGRUMI
491	CARRUBO
492	CASTAGNO
493	MANDORLO
494	NOCCIOLO
495	NOCE
497	PISTACCHIO
557	SERRE
638	PRATO PERMANENTE (SENZA TARA)
651	COLTIVAZIONI ARBOREE SPECIALIZZATE
166	SEMINATIVO CONSOCIATO CON COLTIVAZIONI ARBOREE
667	AREE SEMINABILI ABBANDONATE
668	COLTIVAZIONI ARBOREE ABBANDONATE
685	COLTIVAZIONI ARBOREE PROMISCUE (PIU SPECIE ARBOREE)
781	SIEPI E FILARI
681	COLTIVAZIONE ARBOREA A CICLO BREVE

Tabella 1 - Classi del Refresh Esteso e corrispondenti classi del Refresh Agricolo;

CODICE RE	DESCRIZIONE
783	ALBERI IN FILARE
784	STAGNI E LAGHETTI
785	GRUPPI DI ALBERI E BOSCHETTI
786	FOSSATI E CANALI
787	MURETTI TRADIZIONALI
788	SIEPI E FASCE ALBERATE
789	MARGINI DEI CAMPI
790	TERRAZZAMENTI
791	FASCE TAMPONE RIPARIALI
793	ALBERI ISOLATI

Tabella 2 - Classi degli Elementi del Paesaggio.

2 CLASSI RA DA DETTAGLIARE CON CODIFICA ESTESA

Nella tabella 1 si distinguono due gruppi di classi del Refresh Agricolo (RA): quelle da non dettagliare (per le quali cioè la classificazione agricola è sufficientemente dettagliata e vale anche come classificazione “estesa”) e quelle da dettagliare per le quali ad un codice “Agricolo” possono corrispondere diversi codici “Estesi”

Queste ultime sono tutte le classi che descrivono usi del suolo non agricoli o “parzialmente agricoli”;

N.B. Nella versione corrente si è preferito abbandonare i termini “non eleggibile” ed “eleggibile” sostituendoli con "agricolo" e "non agricolo" per adeguarsi alla dicitura europea che con agricolo intende comunque tutto ciò che è legato alla produzione agricola compresi gli elementi del paesaggio che vengono considerati parte della parcella agricola alla quale sono legati. Peraltro l’eleggibilità (al pagamento) è correlata anche ad altri fattori non valutabili da fotointerpretazione.

Nei paragrafi seguenti saranno descritte in sequenza le classi Agricole di partenza e le classi Estese che devono essere utilizzate per dettagliarle.

Per ogni classe Agricola, dopo la definizione semantica, è riportata una tabella con le possibili classi Estese corrispondenti, descritte poi nel seguito.

Le diverse categorie di Elementi del paesaggio (elencati nella tabella 2) sono assimilabili a codici Estesi del codice Agricolo 780 (tare).

2.1 DEFINIZIONI DEL REFRESH AGRICOLO PER I CODICI: 650 (BOSCHI) – 500 (ARBORICOLTURA DA LEGNO – 654 (PRATO PERMANENTE CON TARA 50%) - 659 (PRATO PERMANENTE CON TARA 20%)

Di seguito saranno descritte dapprima le classi Agricole e, successivamente, le diverse classi Estese, dei boschi, delle coltivazioni arboree da legno e dei prati permanenti con tara forfetaria (codici RA 650, 500, 654, 659) con le quali quelle agricole dovranno essere dettagliate.

questa classificazione doppia non è legata solo ad esigenze di maggior dettaglio descrittivo ma, soprattutto, alla difficoltà nel gestire la sovrapposizione semantica tra la classificazione Agricola e le classificazioni del bosco, Italiana, Europea ed Internazionale: infatti, le definizioni di “bosco o foresta” date dalla FAO, dalla Comunità Europea e dall’INFC (Inventario Nazionale delle Foreste e dei serbatoi forestali di Carbonio) ad esempio, sono trasversali rispetto alla **classificazione “agricola”, che è strettamente legata alla percentuale di superficie che può essere coltivata o pascolata e, di conseguenza, ammissibile al premio.**

2.1.1 BOSCHI - CODICE 650

Sono classificati in questa categoria i terreni coperti da vegetazione forestale arborea, arbustiva o cespugliata di origine naturale od artificiale, a qualsiasi stadio di sviluppo (i boschi di conifere, di latifoglie o misti, i rimboschimenti, i castagneti da legno, i vivai forestali, le sugherete, gli arbusteti e le formazioni generalmente definite “macchia” mediterranea”) che presentino le seguenti caratteristiche:

- Un’area di incidenza, ovvero la superficie coperta dalla proiezione sul terreno della chioma delle piante, superiore al 50% della superficie dell’appezzamento;
- Una superficie non inferiore a 1.000 metri quadrati e una larghezza media, nel caso di fasce arborate, maggiore di 20 metri. La classe non agricola dei “Boschi” è dettagliata nelle classi “Estese” della tabella seguente:

Classe Refresh Agricolo		Classi Refresh Esteso	
Boschi	650	Boschi di latifoglie	300
		Boschi di conifere	301
		Boschi misti di conifere e latifoglie	302
		Cespuglieti	304
		Aree a vegetazione sclerofilla - Macchia mediterranea	305
		Aree a vegetazione arborea ed arbustiva in evoluzione	303

Tabella 3 - classi RE di approfondimento della classe dei boschi (650)

Quando piccole superfici a bosco (inferiori a 3000 m²) siano situate all'interno di terreni seminativi si potranno classificare con il codice 785 dei boschetti o gruppi di alberi.

2.1.2 ARBORICOLTURA DA LEGNO - CODICE 500

Il codice 500 va utilizzato per le coltivazioni arboree specializzate da legno nelle quali si riconosca il sesto di impianto regolare e per le quali contesto forma e struttura mostrino elementi sufficienti a riconoscere l'impianto come un rimboschimento.

La classe "Arboricoltura da legno" è dettagliata nelle classi RE della tabella seguente:

Classe Refresh Agricolo		Classi Refresh Esteso	
Arboricoltura da legno	500	Arboricoltura da legno	313
		Boschi di latifoglie	309
		Boschi di conifere	310
		Boschi misti di conifere e latifoglie	311
		Aree a vegetazione arborea e arbustiva in evoluzione	312

Tabella 4 - classi di approfondimento dell'Arboricoltura da legno



Figura 1 - Impianto a sesto irregolare da classificare come Boschi di latifoglie 309



Figura 2 - Impianti a sesto regolare da classificare come Arboricoltura da legno 313

N.B. – TRATTAMENTO DELLE AREE TECNICHE FORESTALI

Le aree tecniche forestali di servizio al rimboschimento possono essere:

- strade forestali;
- fasce tagliafuoco;
- altre aree tecniche funzionali allo svolgimento delle operazioni colturali.

Tali aree devono essere classificate con il codice 500, come l'impianto cui sono associate:

- ;
-



Figura 3 - Esempio di aree tecniche della forestazione

2.1.3 PRATI PERMANENTI CON TARA FORFETARIA (DEL 20% - 659 E DEL 50% - 654)

Queste due classi indicano al Sistema Integrato di Gestione e Controllo una ammissibilità parziale del territorio che viene valutata dal tecnico fotointerprete in maniera forfetaria, sulla base della maggiore o minore presenza visibile di elementi non eleggibili. A causa della peculiarità di queste classi, si rende opportuno, prima della loro descrizione, puntualizzare alcune regole generali:

modalità di delimitazione

N.B. La distinzione tra gli appezzamenti, per categorie di questo tipo che “sfumano” continuamente le une nelle altre, si deve concentrare sui limiti fisici che delimitano il “campo”, ammettendo localmente un allontanamento dalle caratteristiche tipiche della categoria e considerando (per l’attribuzione del codice) la classe maggiormente rappresentata all’interno dell’appezzamento fisico.

La regola enunciata qui sopra ha lo scopo di evitare suddivisioni eccessive e/o soggettive in situazioni estremamente eterogenee, come sono spesso quelle dei pascoli magri.

A fronte di ciò, bisogna aggiungere che in passato, questa regola è stata spesso interpretata in maniera esageratamente estensiva, accorpando in vasti appezzamenti situazioni estremamente diverse tra loro, quali aree completamente ineleggibili ed aree con grado di copertura eterogeneo.

N.B. Quest'ultimo problema è emerso, in tutta la sua rilevanza, durante diversi “audit” dei servizi della Commissione Europea; si è quindi deciso di introdurre, per queste classi, una superficie media di riferimento di 5 ha.

Questa superficie non deve essere considerata troppo rigidamente, nel senso che, qualora il territorio lo consenta, ovvero quando sia chiaramente possibile accorpare porzioni di territorio omogenee (dal punto di vista della percentuale di elementi non eleggibili), è ragionevole e corretto delimitare anche appezzamenti di dimensioni molto più grandi o molto più piccole.

Il valore dei 5 ha deve essere inteso, invece, come un **valore medio di riferimento** dimensionale quando il territorio si presenti estremamente eterogeneo, per controbilanciare ed in qualche modo porre un limite, alla regola generale esposta in apertura.

Come ausilio alla valutazione della percentuale di “elementi non eleggibili presenti” si veda la figura 4 per la valutazione “visuale” della percentuale di tara, riportata qui sotto, che si consiglia di stampare e tenere in evidenza durante l’attività di fotointerpretazione.



Figura 4 – Schema per la valutazione visuale della percentuale di tara

Nell'esempio fotografico che segue viene riportato un territorio lavorato decisamente in maniera errata: nel poligono 659 centrale venivano incluse sia superfici del tutto non eleggibili che superfici pienamente o parzialmente eleggibili.

Nell'immagine di destra si riporta un esempio di lavorazione corretta dello stesso territorio.

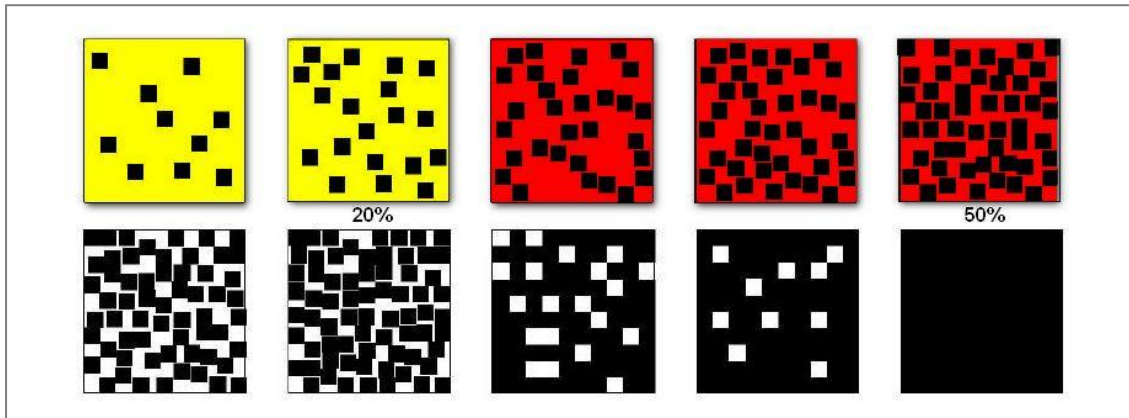

Figura 5 - Esempi di pascoli con tara

N.B. Le porzioni completamente ineleggibili (dove la copertura del suolo supera il 50%) vanno sempre scorporate se hanno dimensioni superiori ai 500 m² e sono costituite da rocce, alberi o cespugli; se costituite da fabbricati o manufatti in genere, vanno scorporate in ogni caso (la superficie minima è pari, in questo caso, a 0 m² – in realtà il limite tecnico del sw attualmente utilizzato è di 30 m² come unità minima cartografabile perché al di sotto di queste dimensioni non permette delimitazioni).

La tabella seguente mostra le superfici minime degli elementi ineleggibili, a seconda della loro natura e dell'uso del suolo che li contiene.

Elemento non eleggibile	Uso del suolo che lo contiene	Sup. minima da delimitare
Manufatti	tutti	>0 (> 30m ²)
Tare diverse dai manufatti	666 – 638 – 651 ed altre coltivazioni permanenti	100 m ²
Tare diverse dai manufatti - cespugli o alberi in gruppo o rocce	654-659	500 m ²

Tabella 5 - Superfici minime ammesse per gli elementi ineleggibili

Strade:

In caso di presenza di strade di servizio che non escono direttamente dall'appezzamento se le strade sono di esclusivo servizio del fondo, cioè non sono configurabili come infrastrutture di trasporto possono essere lasciate all'interno del poligono senza delimitarle, si veda anche quanto riportato più avanti per la classe Manufatti (codice 660).

2.1.4 PRATO PERMANENTE CON TARA FINO AL 50% - CODICE 654

Sono stati classificati in questa categoria i pascoli permanenti a bassa resa, di norma su terreni di scarsa qualità, generalmente in ambito collinare o montano ma anche a quote più basse, poco fertili o difficili da mettere a coltura, generalmente ma non necessariamente, non concimati, non coltivati, non seminati o drenati con una percentuale di superficie non eleggibile al pascolo (alberi; cespugli; arbusti; roccia affiorante) compresa tra il 20% ed il 50% della loro superficie.

N.B. Ai sensi dei Regolamenti Comunitari in vigore e delle normative Nazionali in materia¹, nei pascoli con tara vengono considerate eleggibili al pascolo, esclusivamente le “erbe o altre piante erbacee da foraggio”; sono escluse quindi le essenze arbustive, arboree e cespugliose indipendentemente dall’effettivo o potenziale utilizzo da parte di alcune specie animali.

Tali superfici vengono abitualmente utilizzate solo per il pascolo estensivo, non possono alimentare un numero elevato di animali ed in genere non vengono falciate.

Gli elementi considerati per l’individuazione di questa classe di terreni sono:

- assenza di tracce di lavorazioni meccaniche
- assenza di sistemazioni idraulico agrarie
- irregolarità dei confini
- pendenze
- tessitura scabrosa e grossolana
- la copertura percentuale imputabile ad elementi non eleggibili diversi dalla copertura erbacea spontanea o coltivata

¹ In realtà i nuovi Regolamenti Riformati consentono agli Stati Membri di riconoscere come pascolabili anche alcune essenze arbustive o arboree quando il loro utilizzo è riconosciuto come pratica locale tradizionale (Articolo 4(3)(c(i)) del Regolamento (EU) N° 2115/2021) ma le autorità italiane hanno recepito questa possibilità applicandola solo ai boschi, quindi alle superfici con più del 50% della superficie coperta da cespugli o alberi se indicate come PLT dalle autorità Regionali competenti (DM 660087/20228 e s.m. ed i.). **questa valutazione non è oggetto dell’attività di Refresh.**



Figura 6 - Esempio di Prato permanente con tara fino al 50% - codice 654

La classe “Prato permanente con tara fino al 50%” è dettagliata nelle classi RE della seguente tabella:

Classe Refresh Agricolo		Classi Refresh Esteso	
Prato permanente (tara fino al 50%)	654	Boschi di latifoglie	358
		Boschi di conifere	359
		Boschi misti di conifere e latifoglie	360
		Aree a vegetazione arborea ed arbustiva in evoluzione	361
		Cespuglieti	362
		Aree a vegetazione sclerofilla - Macchia mediterranea	363
		Aree a pascolo naturale e prateria d'alta quota	364

Tabella 6 - classi di approfondimento della classe dei prati permanenti con tara fino al 50% (654)

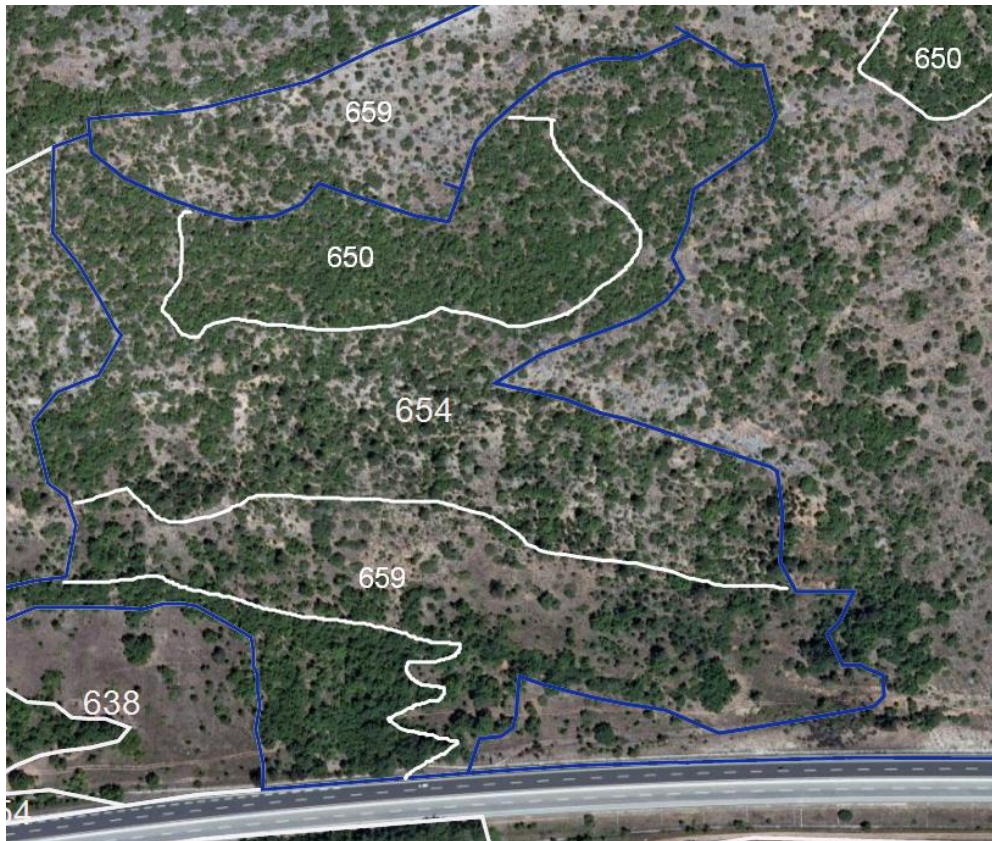
2.1.5 PRATO PERMANENTE CON TARA FINO AL 20% - CODICE 659

Sono stati classificati in questa categoria i pascoli permanenti a bassa resa, di norma su terreni di scarsa qualità, generalmente in ambito collinare o montano, ma anche quando a bassa quota poco fertili o difficili da mettere a coltura, generalmente ma non necessariamente non concimati, coltivati, seminati o drenati con una percentuale di superficie non eleggibile al pascolo (alberi; cespugli; arbusti; roccia affiorante) in misura compresa tra il 5% e il 20% della loro superficie.

N.B. ai sensi di Regolamenti Comunitari in vigore e delle normative Nazionali in materia¹ vengono considerate eleggibili al pascolo esclusivamente le “erbe o altre piante erbacee da foraggio” sono escluse quindi le essenze arbustive, arboree e cespugliose indipendentemente dall’effettivo o potenziale utilizzo da parte di alcune specie animali.

Tali superfici vengono abitualmente utilizzate solo per il pascolo estensivo, non possono alimentare un numero elevato di animali ed in genere non vengono falciate.

Gli elementi da considerare per l’individuazione di questa classe di terreni sono:

- assenza di tracce di lavorazioni meccaniche
- assenza di sistemazioni idraulico agrarie
- irregolarità dei confini
- pendenze
- tessitura: scabrosa e grossolana
- la copertura percentuale imputabile ad elementi non eleggibili diversi dalla copertura erbacea spontanea



Figura 7 - Esempio di Prato permanente (tara fino al 20%) - codice 659

La classe “Prato permanente (tara fino al 20%)” deve essere dettagliata nelle classi RE della seguente tabella:

Classe Refresh Agricolo		Classi Refresh Esteso	
Prato permanente (tara fino al 20%)	659	Boschi di latifoglie	351
		Boschi di conifere	352
		Boschi misti di conifere e latifoglie	353
		Aree a vegetazione arborea ed arbustiva in evoluzione	354
		Cespuglieti	355
		Aree a vegetazione sclerofilla - Macchia mediterranea	356
		Aree a pascolo naturale e prateria d'alta quota	357

Tabella 7 - codici di approfondimento della classe dei prati permanenti con tara fino al 20% (659)

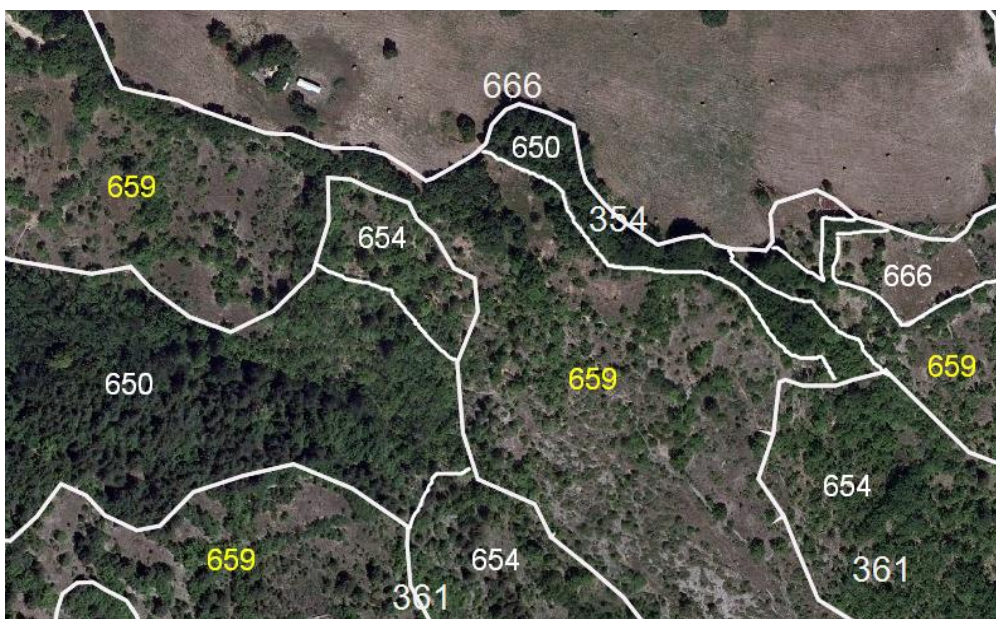
2.2 DEFINIZIONI DELLE CLASSI ESTESE CORRISPONDENTI ALLE CATEGORIE AGRICOLE DEI BOSCHI E DEI PRATI PERMANENTI CON TARA: 650 – 500 – 654 - 659

In questo paragrafo vengono descritte le classi Refresh Esteso incontrate nelle tabelle di dettaglio delle classi dei boschi, dei prati permanenti con tara e dell'arboricoltura da legno.

Ad ognuna di queste classi Estese, che dettagliano coperture del suolo generalmente naturali o poco antropizzate, può corrispondere più di un codice Agricolo in funzione della sovrapposizione e della differenza di significato tra le due classificazioni.

Prima di affrontare la descrizione delle diverse classi è necessario quindi avere ben chiaro che durante la fase di progettazione del lavoro di **"approfondimento"** che è stato chiamato **"Refresh Esteso"** è stato necessario conciliare due diverse classificazioni, nate con obiettivi diversi:

- l'obiettivo del Refresh Esteso è quello di arrivare a costituire uno strato di uso del suolo con informazioni di tipo ambientale - naturalistico e di uso socio economico - antropico in accordo con gli standard europei e nazionali (CORINE – classificazione dei boschi INFC);
- la classificazione adottata per il Refresh Agricolo (RA) è mirata invece esclusivamente alla valutazione dell'ammissibilità ai pagamenti ed ha come riferimento i Regolamenti Comunitari in materia di Politica Agricola Comune e le loro declinazioni nella legislazione Nazionale (PSP – DM, etc.).

Lo strato Refresh Agricolo è stato quindi **"dettagliato"** utilizzando le categorie del RE, mantenendo l'informazione relativa all'ammissibilità delle superfici al fine di poterlo utilizzare comunque nella determinazione delle superfici ammissibili ai pagamenti.

La diversa ottica di classificazione, nel caso specifico dei boschi e dei pascoli, ha portato ad avere più codici RE, in funzione del grado di eleggibilità di partenza, che definiscono la stessa classe sotto il profilo forestale/ambientale.

Infatti, tra le definizioni dei Boschi e dei Pascoli utilizzate dai due sistemi di classificazione, esistono differenze sostanziali sulle quali è il caso di soffermarsi.

2.2.1 DEFINIZIONI DI BOSCO NEI DIVERSI SISTEMI DI CLASSIFICAZIONE

La definizione di Bosco dell'INFC (inventario Nazionale delle Foreste e dei serbatoi forestali di Carbonio) è stata presa come punto di partenza per il lavoro di approfondimento del livello di dettaglio nella classificazione delle coperture/usi del suolo non agricoli dello strato "Refresh Agricolo".

L'INFC adotta la seguente definizione di bosco, prevista in sede FAO per il Forest Resources Assessment del 2000 (FRA2000), e nel rispetto degli impegni internazionali assunti dall'Italia e degli standard definiti dall'Unione europea e dell'Organizzazione delle Nazioni Unite per l'alimentazione e l'agricoltura (FAO):

Bosco: Territorio con copertura arborea maggiore del 10% su un'estensione maggiore di 0,5 ha. Gli alberi devono poter raggiungere un'altezza minima di 5 m a maturità in situ. Può trattarsi di formazioni chiuse o aperte. Soprassuoli forestali giovani, anche se derivati da piantagione, o aree temporaneamente scoperte per cause naturali o per l'intervento dell'uomo, ma suscettibili di ricopertura a breve termine secondo i requisiti sopra indicati, sono inclusi nella definizione di bosco. Sono inoltre inclusi: vivai forestali e arboreti da seme (che costituiscono parte integrante del bosco); strade forestali, fratte tagliate, fasce tagliafuoco e altre piccole aperture del bosco; boschi inclusi in parchi nazionali, riserve naturali e altre aree protette; barriere frangivento e fasce boscate di larghezza superiore a 20 m, purché maggiori di 0,5 ha. Sono incluse anche le piantagioni finalizzate a scopi forestali comprese quelle di alberi da gomma e le sugherete.

Inoltre definisce come **Altre terre boscate** il territorio con copertura arborea del 5-10% di alberi in grado di raggiungere un'altezza minima di 5 m a maturità in situ oppure territorio con una copertura maggiore del 10% costituita da alberi che non raggiungono un'altezza di 5 m a maturità in situ o da arbusti e cespugli.

La legislazione Italiana ha recentemente modificato la propria definizione ufficiale di bosco con il Decreto legislativo 34 del 3 Aprile 2018 (Testo Unico delle Foreste di seguito abbreviato in TUF) che all'articolo 3, comma 3 lo definisce in questo senso:

“Per le materie di competenza esclusiva dello Stato, sono definite bosco le superfici coperte da vegetazione forestale arborea, associata o meno a quella arbustiva, di origine naturale o artificiale in qualsiasi stadio di sviluppo ed evoluzione, con estensione non inferiore ai 2.000 metri quadri, larghezza media non inferiore a 20 metri e con copertura arborea forestale maggiore del 20 per cento.”

la modifica della definizione ufficiale Italiana di Bosco introdotta nel 2018 dal TUF porta la superficie minima da 5000 mq (definizione da INFC -) a 2000 mq e la percentuale di copertura dovuta ad “alberi” dal 10% al 20% ed escluderebbe quasi completamente dal bosco la classe dei prati permanenti con tara fino al 20% precedentemente contemplata.

NB: Si è ritenuto di lasciare invariate le descrizioni semantiche delle diverse classi considerando che lo stesso Tuf lascia in vigore (ai soli fini statistici- articolo 15 del TUF) la definizione del INFC che è anche quella adottata dall'Istituto Nazionale di Statistica (ISTAT) ed è anche quella adottata per le misure dello SR dal Regolamento 1305/2013 (articolo 2 lettera r).

In altri termini, e a titolo di esempio, lo stesso uso "bosco", definito (dal INFC) come superficie coperta da alberi per più del 10% della sua estensione, può assumere a livello dell'eleggibilità come prato permanente, tre diversi codici: il 650 (Bosco) per una copertura delle chiome > del 50% della superficie (con eleggibilità nulla), il 654 per la presenza di tare (**alberi**) da un minimo del 20% fino ad un massimo del 50% della superficie (con eleggibilità pari al restante 50%); ed infine, il 659 per la presenza di tare (alberi) dal 5 al 20% della superficie con una eleggibilità residua dell' 80%.

la principale differenza consiste nella % di terreno che deve essere coperto dalle chiome delle piante per poter definire **Bosco (o Foresta)** una superficie coperta da vegetazione arborea:

- per il RA tale percentuale, stabilita dai regolamenti comunitari principalmente al fine di determinare la non pascolabilità del terreno sottostante, deve essere maggiore del 50% ma le tare possono essere costituite da elementi diversi dei quali gli alberi sono solo una delle possibilità.
- per il RE la percentuale scende al 10% e deve essere costituita da alberi.

Ne consegue che, le superfici classificate come 654 e 659 nel RA, la cui tara è costituita da alberi, andranno classificate come boschi nel RE mentre, se la tara è costituita da rocce o suolo sterile o altro, si dovranno utilizzare i codici RE previsti per le altre classi.

La superficie minima cartografabile che per il INFC è di 5000 m² (mentre per il TUF scende a 2000 m²), per il RA è di 1000 m² e si ritiene di lasciarla invariata in quanto ai fini del censimento delle superfici ammissibili è necessario censire anche le superfici di ridotte dimensioni e, ai fini statistici è possibile comunque escludere, eventualmente, queste superfici con delle semplici interrogazioni geometriche.

N.B. A partire dalla entrata in vigore della precedente programmazione dello sviluppo rurale (2014-2020) la classificazione dei Boschi fornita dal Refresh Esteso va a costituire un attributo del poligono del SIPA-AGEA e della parcella quantificandone la superficie Forestale ai sensi della nuova regolamentazione Comunitaria (Reg. 1305/2013 art.2 lettera h) la cui definizione corrisponde a quella adottata dal RE. Di conseguenza è di estrema importanza che la distinzione tra bosco ed aree boscate di seguito descritta sia ben compresa ed applicata.

Nei prossimi paragrafi saranno illustrate in dettaglio le categorie del bosco e delle aree boscate considerate dal RE.

2.2.2 BOSCHI DI LATIFOGIE (CLASSI RE 300, 309, 351, 358)

CODICE RA	DESCRIZIONE REFRESH AGRICOLO	CODICE RE	DESCRIZIONE REFRESH ESTESO
650	BOSCHI	300	Boschi di latifoglie
500	ARBORICOLTURA DA LEGNO	309	Boschi di latifoglie
659	PRATO PERMANENTE (TARA 20%)	351	Boschi di latifoglie
654	PRATO PERMANENTE (TARA 50%)	358	Boschi di latifoglie

Tabella 8 - codici agricoli ed estesi dei "boschi di latifoglie"

Fatta salva la definizione generale di bosco, In particolare per Boschi di latifoglie si intendono formazioni vegetali costituite principalmente da alberi, (altezza maggiore di 5 metri o suscettibili di raggiungere tale altezza a maturità) ma anche da cespugli ed arbusti, nelle quali predominano le specie forestali latifoglie. La superficie coperta da essenze arboree latifoglie deve costituire almeno il 75% della componente arborea forestale, mentre in presenza di giovani piante o semenzali, la proporzione di latifoglie da considerare è relativa al numero di piante e non alla copertura.

La componente forestale (cioè con un'altezza superiore ai 5 metri o suscettibile di raggiungerla a maturità) deve avere una copertura del terreno superiore al 10% della superficie considerata.

Area minima cartografabile: 1.000 mq e larghezza superiore a 20 m.

Questa categoria comprende:

- boschi di latifoglie maturi
- giovani piantagioni di alberi da bosco a foglia larga
- boschi di latifoglie sempreverdi come, ad esempio: leccio (*quercus ilex*); sughere (*quercus suber*; *quercus rotundifolia* etc.)
- zone di macchia alta con specie sclerofille di altezza superiore ai 5 metri
- formazioni latifoglie in ambiente di duna
- piccole radure comprese nel bosco quando di superficie inferiore ai 5000 metri e non altrimenti classificabili
- tagliate di boschi di latifoglie
- boschi di latifoglie bruciati suscettibili di recupero nel breve periodo

Questa categoria non comprende:

- conifere decidue dominate dal Larice
- aree boscate composte da latifoglie più basse di 5 metri
- boschi composti da latifoglie e conifere, quando la superficie coperta dalle prime non raggiunge il 75% della componente arborea forestale da classificare come boschi misti di conifere e latifoglie o come boschi di conifere, se queste ultime coprono più del 75% della superficie
- aree vegetate dove la copertura delle chiome delle latifoglie arboree è minore del 10%
- parchi alberati
- boschi di latifoglie di dimensioni inferiori ai 3000 m² che insistono su terreni agricoli da classificare con il codice 785: gruppi di alberi o boschetti

Parametri indicativi per l'interpretazione

Tessitura

La tessitura è generalmente medio-grossolana, con elementi tondeggianti, nelle fustaie adulte o mature e nei cedui intensamente matricinati, mentre varia da media a fine (soprattutto nelle formazioni più dense) nei popolamenti giovani e nei soprassuoli cedui, soprattutto se “monoplani”



Figura 8 - Boschi di Latifoglie e di Conifere a confronto

Colore

I boschi di latifoglie, nell'immagine in falso colore con l'infrarosso colorato in rosso (immagine di sinistra) generalmente appaiono di un colore rosso brillante con gradazioni che possono andare dal rosso vivo all'aranciato. Le conifere risultano invece più scure e variabili dal rosso granata al grigio scuro.

Nell'immagine dell'esempio (Sorbo San Basile CZ) a colori naturali (immagine di destra), le latifoglie assumono rispetto alle conifere una tonalità di verde più chiaro, anche la tessitura risulta spesso più “soffice” e “arrotondata”.

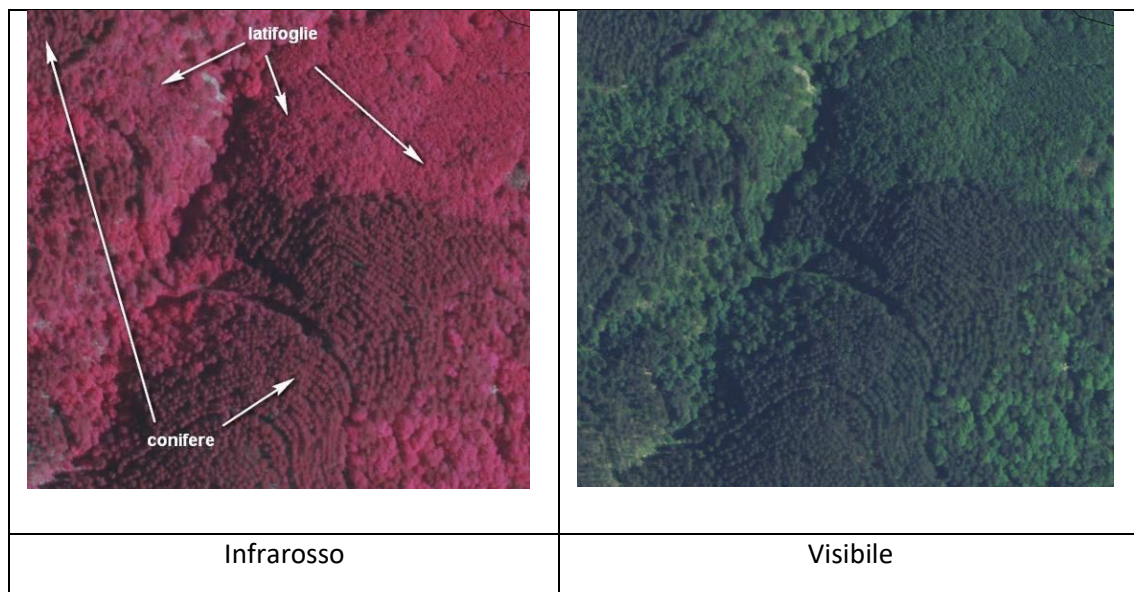
N.B. Sono comunemente considerati bosco, indipendentemente dalla superficie, le “chiarie”, ovvero le superfici boschive temporaneamente prive di vegetazione a causa di assenza temporanea del soprassuolo (tagli e/o eventi meteorici).

2.2.3 BOSCHI DI CONIFERE (CLASSI RE 301, 310, 352, 359)

CODICE RA	DESCRIZIONE REFRESH AGRICOLO	CODICE RE	DESCRIZIONE REFRESH ESTESO
650	BOSCHI	301	Boschi di conifere
500	ARBORICOLTURA DA LEGNO	310	Boschi di conifere
659	PRATO PERMANENTE (TARA 20%)	352	Boschi di conifere
654	PRATO PERMANENTE (TARA 50%)	359	Boschi di conifere

Tabella 9 - codici agricoli ed estesi dei "Boschi di conifere"

Fatta salva la definizione generale di bosco, per Boschi di Conifere si intendono formazioni vegetali costituite principalmente da “alberi” (dove per alberi si intendono le essenze arboree con altezza maggiore di 5 metri o suscettibili di raggiungere tale altezza a maturità), ma anche da cespugli ed arbusti, nelle quali predominano le **conifere forestali**. La superficie a conifere deve costituire almeno il 75% della componente arborea forestale.

Nel caso di piante giovani o semenzali, la percentuale del 75% va applicata al numero delle piante invece che alla superficie coperta e la tessitura deve essere molto simile a quella della foresta di conifere circostante.

La componente forestale (cioè di altezza superiore ai 5 metri o suscettibile di diventarlo a maturità) deve avere una copertura del terreno superiore al **10%** della superficie considerata.

Area minima cartografabile di 1.000 mq e larghezza superiore a 20 m.

Questa categoria comprende:

- le foreste di conifere
- le foreste di conifere decidue composte da Larici (*Larix spp.*)
- giovani piantagioni di conifere (rimboschimenti)
- dune boscate a conifere
- macchia arborescente alta con dominanza di ginepro rosso e ginepro licio (*Juniperus oxycedrus/phoenicea*)
- le piantagioni di alberi di Natale (*Picea abies*, *Abies normandiana*)
- le radure erbose all'interno di boschi di conifere se inferiori a 5.000 mq e non altrimenti classificabili.
- le tagliate di boschi di conifere
- i boschi di conifere bruciati suscettibili di recupero nel breve periodo

Questa categoria non comprende:

- aree boscate composte da conifere più basse di 5 metri (come quelle a Pino mugo)
- formazioni di piante sempreverdi sclerofille (anche se possono essere simili come risposta cromatica);
- aree vegetate nelle quali la copertura delle chiome è inferiore al 10%
- aree boscate composte da conifere quando la superficie da queste coperta non raggiunge il 75% della componente arborea forestale.
- boschi di conifere di dimensioni inferiori ai 3000 m² che insistono su terreni agricoli da classificare con il codice 785: gruppi di alberi o boschetti.



Visibile

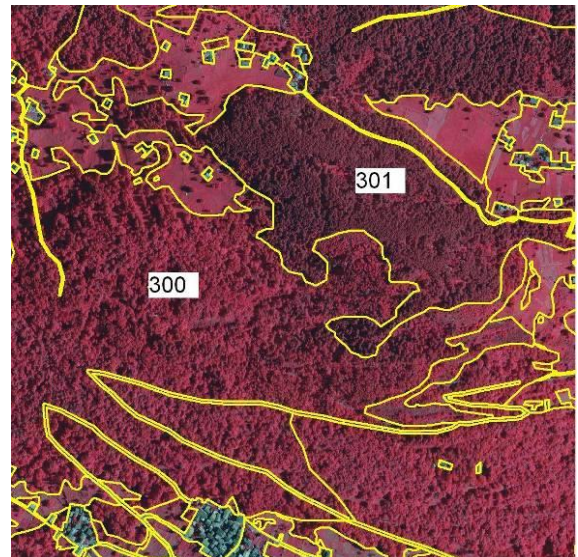

Infrarosso

Figura 9 - Boschi di Latifoglie e di Conifere a confronto

Parametri per l'interpretazione

Colore

I boschi di conifere, sull'immagine in falso colore con l'infrarosso colorato in rosso generalmente appaiono di un colore rosso scuro tendente al granata variabile fino al grigio scuro. Nell'immagine a colori naturali invece mostrano una tonalità verde scuro.

Il riconoscimento è facilitato dal confronto quando si abbia la compresenza di conifere e latifoglie

Tessitura

La tessitura è generalmente più fine rispetto alle latifoglie a causa della dimensione delle foglie più piccola. Nel caso di fustaie di conifere è possibile riscontrare una tessitura media, regolare, con elementi ovoidali o puntiformi. Le fustaie irregolari e multiplane presentano invece una tessitura più irregolare.

Nei rimboschimenti, soprattutto se giovani, è facile inoltre individuare geometrie regolari dovute alla disposizione degli alberi che seguono l'andamento delle sistemazioni idraulico-agrarie ed evidenziano sestri di impianto regolari. Nonostante non sia possibile sulle ortofoto percepire l'altezza di queste formazioni, la statura degli elementi che li compongono è talora intuibile sulla base delle ombre che si possono osservare nelle zone di margine e nei popolamenti radi.

Contesto

Forma e geometrie tendenzialmente irregolari, ad eccezione delle piantagioni per ripopolamento dove i poligoni tendono ad avere perimetri più regolari.

Problemi di riconoscimento

Ci possono essere difficoltà di riconoscimento nella distinzione tra boschi di conifere e latifoglie sempreverdi sclerofille (ad es. leccio, agrifoglio), perché la risposta cromatica è molto simile, sul rosso scuro tendente al granata, sebbene le conifere siano contraddistinte da un rosso più scuro.

Problemi di classificazione possono riscontrarsi anche in zone d'ombra di fondo valle dove i toni per problemi di illuminazione tendono a diventare molto scuri.

In questi casi è importante consultare gli strati ausiliari, come ad esempio lo strato CLC o l'informazione relativa all'altitudine; anche la consultazione dei voli in colore naturale di epoche differenti può aiutare.



Figura 10 - Esempio di consociazione tra leccio (*quercus ilex*) e pino (*pinus silvestris*) in comune di Terni (TR), si noti il rosso granata molto scuro del leccio (*latifolia sclerofilla sempreverde*) comunque distinguibile dalla conifera che in questo caso tende quasi al nero ed è anche più alto; in grigio alcune piante di pino morte.

2.2.4 BOSCHI MISTI (CLASSI RE 302, 311, 353, 360)

CODICE RA	DESCRIZIONE REFRESH AGRICOLO	CODICE RE	DESCRIZIONE REFRESH ESTESO
650	BOSCHI	302	Boschi misti di conifere e latifoglie
500	ARBORICOLTURA DA LEGNO	311	Boschi misti di conifere e latifoglie
659	PRATO PERMANENTE (TARA 20%)	353	Boschi misti di conifere e latifoglie
654	PRATO PERMANENTE (TARA 50%)	360	Boschi misti di conifere e latifoglie

Tabella 10 - codici agricoli ed estesi dei "Boschi misti di conifere e latifoglie"

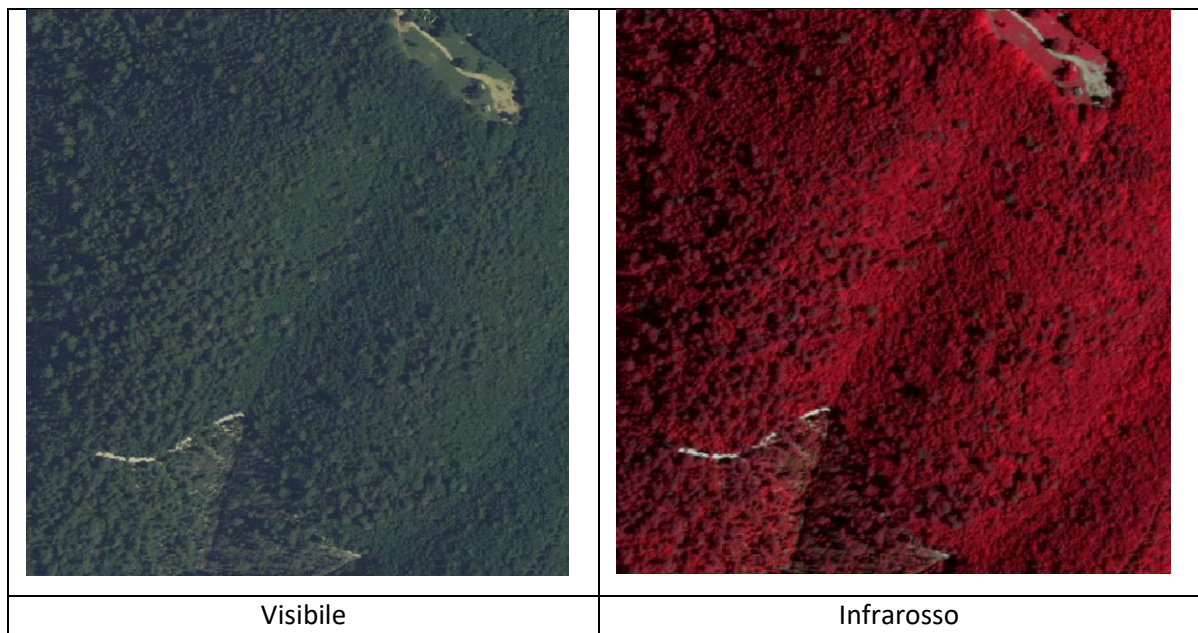
Fatta salva la definizione generale di bosco, per boschi misti si intendono quelle formazioni vegetali, costituite principalmente da alberi (dove per alberi si intendono le essenze arboree con altezza maggiore di 5 metri o suscettibili di raggiungere tale altezza a maturità), dove né le latifoglie, né le conifere superano il 75% della componente arborea forestale.

La componente forestale (cioè di altezza superiore ai 5 metri o suscettibile di diventarlo a maturità) deve avere una copertura del terreno superiore al 20% della superficie considerata.

Area minima cartografabile di 1.000 mq e larghezza superiore a 20 m.

Questa categoria comprende:

- boschi con coperture mista di specie alte più di 5 metri
- le dune boscate con copertura mista
- le "chiarie" e le aree temporaneamente scoperte all'interno di boschi misti
- le formazioni cespugliose sporadiche all'interno di boschi misti
- i boschi misti bruciati suscettibili di recupero nel breve periodo

Questa categoria non comprende:

- aree boscate con copertura mista di specie alte meno di 5 metri
- le aree vegetate con copertura mista ma inferiore al 10%
- i boschi con copertura mista se almeno una delle due formazioni supera il 75% della copertura.
- boschi misti di dimensioni inferiori ai 3000 m² che insistono su terreni agricoli da classificare con il codice 785: gruppi di alberi o boschetti.



Visibile

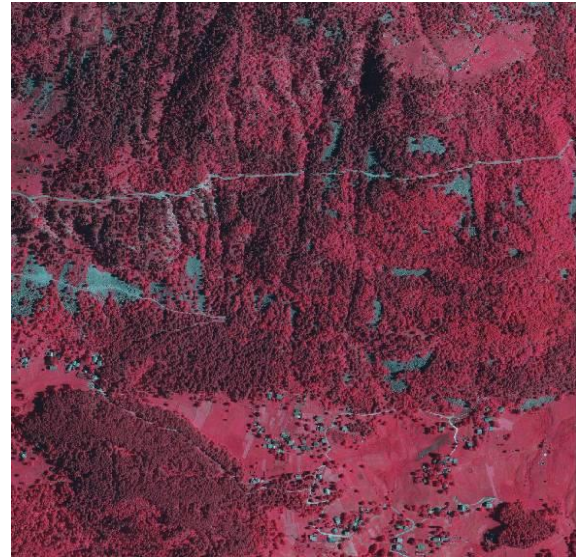

Infrarosso

Figura 11 – Esempio di bosco misto

Parametri indicativi per l'interpretazione

Gli elementi di riconoscimento (colore tessitura struttura e geometrie) sono gli stessi utilizzati per le due classi delle latifoglie e delle conifere, che devono permettere di identificare la compresenza delle due classi e la relativa percentuale di copertura del suolo.

2.2.5 CESPUGLIETI (CLASSI RE 304, 342, 355, 362)

CODICE RA	DESCRIZIONE REFRESH AGRICOLO	CODICE RE	DESCRIZIONE REFRESH ESTESO
650	BOSCHI	304	Cespuglieti
780	TARE	342	Cespuglieti
659	PRATO PERMANENTE (TARA 20%)	355	Cespuglieti
654	PRATO PERMANENTE (TARA 50%)	362	Cespuglieti

Tabella 11 - codici agricoli ed estesi dei "Cespuglieti"

Sono formazioni **escluse** dalla definizione di Bosco adottata dall'INFC. Si tratta di formazioni vegetali basse aperte o più o meno chiuse, stabili, composte principalmente da cespugli, arbusti e piante erbacee (eriche, rovi, ginestre dei vari tipi, mirtillo, rododendro, ginepri, pini nani, ontano verde, biancospino ecc.), per le quali la % di copertura del suolo sia superiore al 10% e l'altezza delle piante sia inferiore ai 5 m.

N.B. Per la interpretazione dei cespuglieti si veda anche la nota di approfondimento riportata alla fine del documento.

Questa categoria comprende:

- Gli arbusteti alpini e subalpini con pino mugo, ontano verde, rododendro, salice, mirtillo, ginepro nano ed altre specie arbustive di formazione superiore. Generalmente presente al di sopra del limite superiore della vegetazione arborea in zone Alpine.
- Gli arbusteti di clima temperato con roveti pruneti e boscaglie in zone a clima temperato (rovo, ginestre, felceti di felce aquilina, ginepri, biancospino, nocciolo etc.);
- coltivi abbandonati nei quali le specie cespugliose permanenti e semipermanenti coprono più del 10% della superficie e gli alberi se presenti non coprono più del 10% della superficie.
- I canneti (quando non fanno parte di formazioni ripariali)

Questa categoria non comprende:

- la macchia mediterranea alta o bassa, evoluta o degradata, gli arbusteti mediterranei sempreverdi e le garighe che vanno classificate come vegetazione sclerofilla (codici 305, 363, 356)
- Le aree a vegetazione arborea ed arbustiva in evoluzione da classificare come tale con i codici 303, 361 o 354 secondo i casi (vedi di seguito)
- i cespuglieti con copertura inferiore al 10% e prevalenza di vegetazione erbacea che vanno classificati come aree a pascolo naturale e praterie di alta quota



	
<p>Visibile (immagine di archivio autunnale): l'elevato contrasto consente di discriminare il cespuglieto</p>	<p>Visibile (immagine primaverile di riferimento): la presenza dell'erba rende più difficile la distinzione del cespuglieto</p>
	
<p>Infrarosso (immagine primaverile di riferimento): elevato contrasto cromatico con il cespuglieto che mostra una colorazione simile a quella delle conifere circostanti</p>	<p>Visibile (immagine di archivio estiva b/n con risoluzione di 1 m).</p>

Figura 12 – esempio di cespuglieto

2.2.6 AREE A VEGETAZIONE SCLEROFILLA – MACCHIA MEDITERRANEA (CLASSI RE 305, 343, 356, 363)

CODICE RA	DESCRIZIONE REFRESH AGRICOLO	CODICE RE	DESCRIZIONE REFRESH ESTESO
650	BOSCHI	305	Aree a vegetazione sclerofilla – Macchia mediterranea
780	TARE	343	Aree a vegetazione sclerofilla – Macchia mediterranea
659	PRATO PERMANENTE (TARA 20%)	356	Aree a vegetazione sclerofilla – Macchia mediterranea
654	PRATO PERMANENTE (TARA 50%)	363	Aree a vegetazione sclerofilla – Macchia mediterranea

Tabella 12 - codici agricoli ed estesi delle "Aree a vegetazione sclerofilla - Macchia mediterranea"

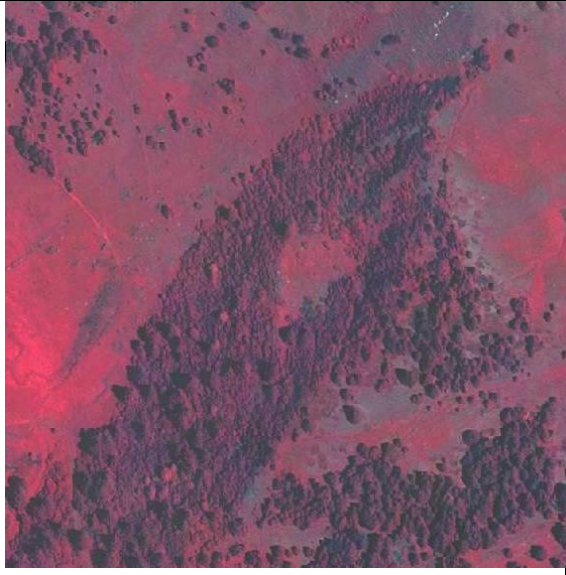
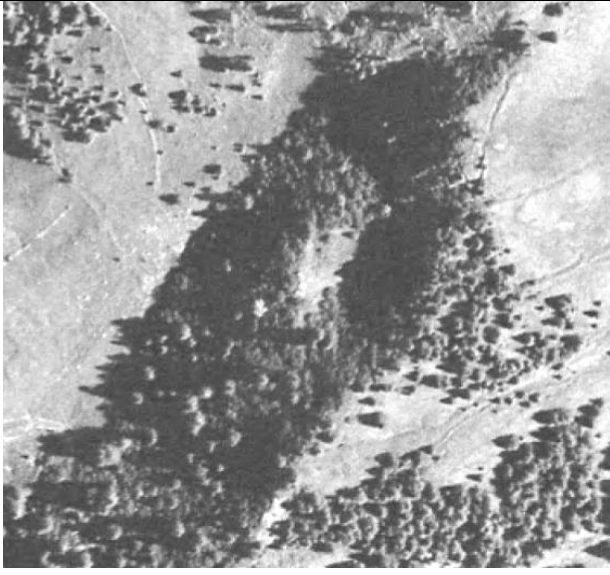
Sono formazioni **escluse** dalla definizione di Bosco adottata dall'INFC.

Ne fanno parte, sostanzialmente, la macchia mediterranea e la gariga quando la superficie del suolo coperta dalla vegetazione sclerofilla arborea ed arbustiva nel complesso sia superiore al 10%.

N.B. Per l'interpretazione delle aree a vegetazione sclerofilla si veda anche la nota di approfondimento riportata alla fine del documento.

Macchia mediterranea

Associazioni vegetali dense composte da numerose specie arbustive, ma anche arboree in prevalenza a foglia sempreverde e generalmente dure, coriacee adattate per ridurre le perdite idriche in ambienti aridi ad esempio: mirto, alaterno, corbezzolo, cistus spp, lentisco e terebinto, leccio, quercus coccifera, Phillyrea spp.

Gariga

Nel senso più ampio include tutti i diversi tipi di arbusti nani mediterranei.

È un tipo di vegetazione più o meno aperto formata da arbusti, generalmente alti 50 cm, raramente un metro, spesso inframmezzati da ampie quantità di terreno nudo e sassoso.

Queste formazioni sono presenti sulle coste dalla Liguria al Molise e nelle aree interne delle isole e di Calabria Basilicata e Puglia.

Le principali specie che compongono la gariga sono: il cisto, l'erica, l'euforbia, la lavanda, il ginepro, il rosmarino, il leccio e la quercia Spinosa; queste ultime specie fungono da collegamento con le macchie basse di sclerofille sempreverdi che ne rappresentano la naturale evoluzione.

Questa categoria comprende:

- formazioni di macchia mediterranea bassa ed alta, con alberi e arbusti di altezza inferiore ai 5 metri.
- aree a vegetazione cespugliosa mista, con presenza di specie sclerofille assieme ad altre specie latifoglie o conifere, senza una predominanza visibile di una delle due tipologie.
- le garighe costiere e montane.

Questa categoria non comprende:

- macchie arborescenti che sono formazioni forestali di transizione la cui percentuale di copertura delle chiome sia superiore al 10% (boschi).



Visibile



Infrarosso

Figura 13 – Esempio di macchia mediterranea

2.2.7 AREE A VEGETAZIONE ARBOREA ED ARBUSTIVA IN EVOLUZIONE (CLASSI RE 303, 312, 354, 361,)

CODICE RA	DESCRIZIONE REFRESH AGRICOLO	CODICE RE	DESCRIZIONE REFRESH ESTESO
650	BOSCHI	303	Aree a vegetazione boschiva ed arbustiva in evoluzione
500	ARBORICOLTURA DA LEGNO	312	Aree a vegetazione boschiva ed arbustiva in evoluzione
659	PRATO PERMANENTE (TARA 20%)	354	Aree a vegetazione boschiva ed arbustiva in evoluzione
654	PRATO PERMANENTE (TARA 50%)	361	Aree a vegetazione boschiva ed arbustiva in evoluzione

Tabella 13 - codici agricoli ed estesi delle "Aree a vegetazione arborea ed arbustiva in evoluzione"

N.B. per la interpretazione delle aree a vegetazione arbustiva ed arborea in evoluzione si veda anche la nota di approfondimento riportata alla fine del documento.

Si tratta di aree cespuglioso-arbustive-arboree con superficie coperta dalle chiome **dei soli alberi** inferiore al 10%. La superficie coperta dalle chiome degli alberi e dei cespugli considerati nel loro insieme è superiore al 10%

Sono generalmente rappresentate da quelle situazioni di confine tra bosco e coltivi un tempo coltivate ed ora per motivi differenti, più o meno abbandonati o utilizzati esclusivamente per il pascolo ma in maniera eccessivamente saltuaria; il suolo è coperto da vegetazione arbustiva o erbacea con alberi sparsi, possono essere presenti molti giovani alberi che non raggiungono l'altezza del bosco solo per l'età.

Queste formazioni possono derivare da una forma di rinnovazione del bosco per ricolonizzazione di aree non forestali ma anche dalla sua degradazione.

	
<p>Visibile: 300 - bosco latifoglie; 303 - aree a veg. in evoluzione/bosco.; 361 - aree a vegetazione arborea/arbustiva in evoluzione/pascolo 50%)</p>	<p>L'immagine Infrarosso, peraltro sbiadita, aggiunge poco</p>

Figura 14 - Esempio di Area a vegetazione arborea ed arbustiva in evoluzione.

2.2.8 AREE A PASCOLO NATURALE E PRATERIA D'ALTA QUOTA (CLASSI RE 357, 364,)

Si tratta di aree foraggere a bassa produttività, spesso situate in zone accidentate in associazione con superfici rocciose, roveti e arbusteti. La loro localizzazione è tipicamente al di sopra del limite dei boschi ma in certe regioni possono trovarsi anche a quote più basse.

Questa categoria comprende:

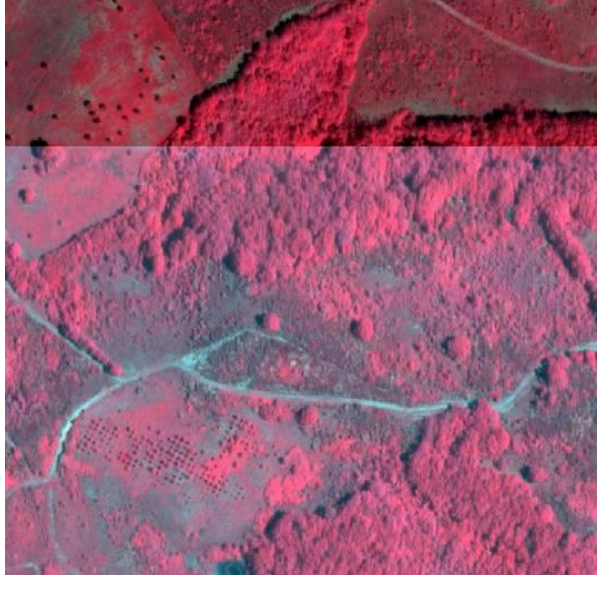
- pascoli naturali con alberi e cespugli e rocce, nei quali gli alberi ed i cespugli non superino il 10% e nel complesso non si superi il 50% della superficie considerata.
- pascoli naturali con alberi e cespugli e roccia dove la componente arborea non copra più del 10% della superficie.
- pascoli naturali con roccia affiorante che copra meno del 50% della superficie.

Questa categoria non comprende:

- pascoli naturali con alberi e cespugli dove la componente arborea copra più del 10% della superficie (dal punto di vista RE questi poligoni vanno classificati con le varie classi relative ai boschi).

2.3 DEFINIZIONI DEL REFRESH AGRICOLO - CODICE 660: MANUFATTI

Rientrano in questa categoria le seguenti coperture/usi del suolo:

- insediamenti urbani residenziali e commerciali e loro pertinenze (cortili, parcheggi, aree interne);
- fabbricati agricoli e loro pertinenze: stalle, fienili, aie, giardini, orti familiari, etc. Possono essere definiti come orti familiari gli appezzamenti di dimensioni inferiori ai 100 m² isolati da altre aree agricole. Quando di dimensioni maggiori sono da considerare seminativi);
- capannoni, fabbriche, opifici, etc.;
- parchi, impianti sportivi e relative pertinenze (piscine, ippodromi, campi sportivi, campi da golf, etc.), campi di volo, piste da cross, parcheggi;
- aree estrattive, cave, miniere e discariche;
- impianti ferroviari e relative aree di pertinenza (linee ferroviarie, stazioni ferroviarie, altri impianti ferroviari);
- cimiteri;
- strade (compresa l'area di pertinenza) purché si abbia ragionevole certezza che **NON** si tratta di passaggi temporanei (per macchine o animali) o di strade al servizio esclusivo del fondo di larghezza non superiore a 5 metri, interamente comprese in boschi, pascoli, seminativi o aree non coltivabili;
- piste ed impianti aeroportuali (sono da codificare con 660 le piste di atterraggio e i fabbricati aeroportuali e le zone annesse intercluse nel perimetro della zona aeroportuale anche quando appaiono eleggibili.
- muri di larghezza > 2 metri.



Figura 15 - Esempi di Manufatti - codice 660

Va ricordato che l'unità minima cartografabile in caso dei manufatti è da considerare di 0 m² che diventano 30 in considerazione dei limiti tecnici del sw di fotointerpretazione.

Strade di servizio

Va posta, inoltre, attenzione al fatto che le strade forestali di servizio non asfaltate, evidentemente ad utilizzo esclusivo del fondo, poste all'interno di appezzamenti classificati come bosco (codice 650), prato permanente con tara (codice 654 o 659), o aree non coltivabili (codice 770) o, infine, terreni coltivati, non devono essere scorporate come manufatti (codice 660).

nelle ultime "guidelines" sul LPIS ed anche in quelle sui controlli oggettivi, i servizi tecnici della Commissione hanno chiarito meglio le regole di fotointerpretazione delle strade e piste poderali e/o interpoderali.

Le strade o "piste" che insistono su di un appezzamento agricolo vanno considerate come superfici eleggibili ed incluse nel poligono eleggibile adiacente, quando vi rientrano per caratteristiche e dimensioni (non asfaltate e di larghezza inferiore ai 2 metri), o quando, mancando le condizioni precedenti, siano evidentemente di servizio esclusivo all'appezzamento, cioè non attraversino l'appezzamento ma si interrompano al suo interno.

Vanno considerate come aree non eleggibili quando siano evidentemente parte di una rete di trasporto cioè quando attraversino l'intero appezzamento per metterlo in comunicazione con altri appezzamenti vicini, anche se utilizzate solo da mezzi agricoli.

Si riporta di seguito "l'albero delle decisioni" allegato all'ultima versione delle linee guida sul LPIS del JRC: DS/CDP/2018/11:(a pagina 36) ed alcuni esempi fotografici:

Roads/paths decision tree





Figura 16 - esempio di Bosco con strada di servizio che è possibile non scorporare.

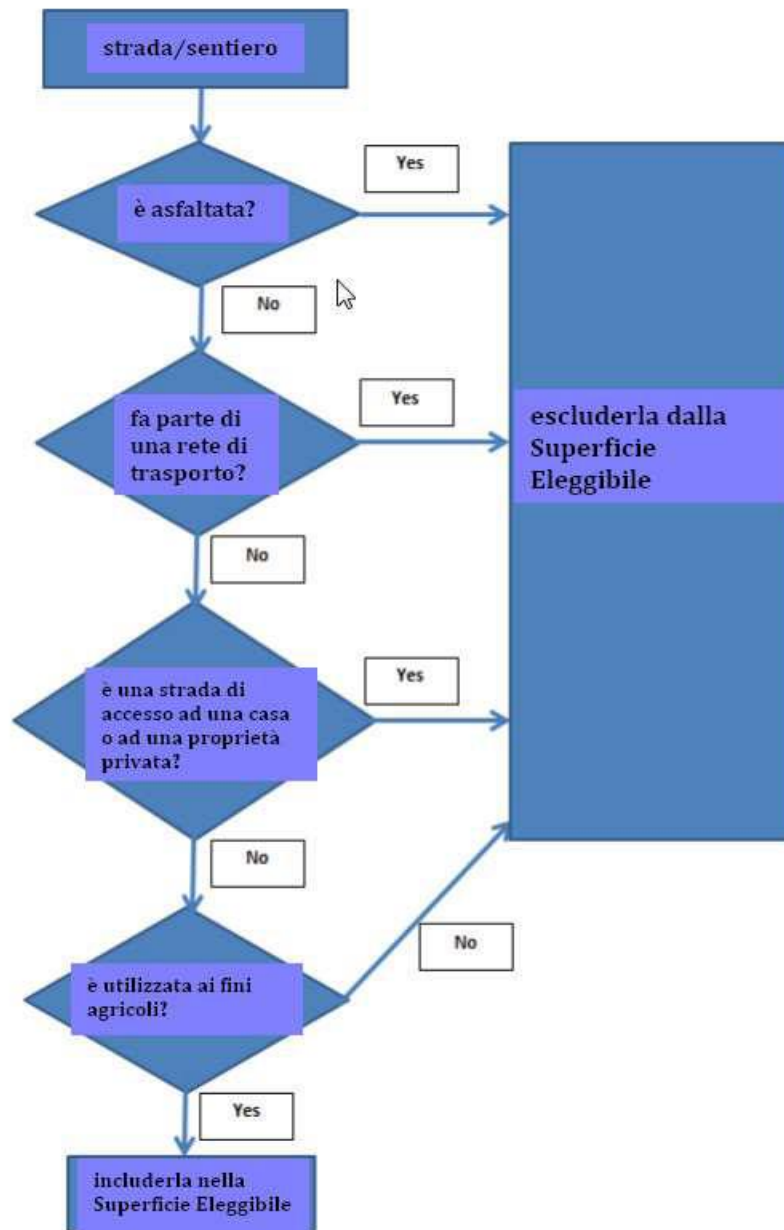

Figura 17 - Esempio di strada di servizio in contesto agricolo che è possibile non scorporare.

La classe “Manufatti” deve essere dettagliata nelle classi elencate nella tabella seguente:

classe Refresh		classi Refresh Esteso	
Manufatti	660	Edificato residenziale	316
		Fabbricati isolati	318
		Stalle e fabbricati ad uso zootecnico	319
		Aree industriali e commerciali	320
		Infrastrutture di trasporto	321
		Aree portuali	322
		Aeroporti	323
		Aree estrattive	324
		Discariche	325
		Cantieri	326
		Aree verdi urbane	327
		Aree ricreative e sportive	328

Tabella 14 - codici di approfondimento della classe dei manufatti (660)

2.4 DEFINIZIONI E DESCRIZIONE DELLE CLASSI RE CORRISPONDENTI ALLA CATEGORIA AGRICOLA DEI MANUFATTI (660)

Si riportano di seguito le definizioni delle categorie nelle quali è necessario dettagliare la classe agricola dei manufatti:

2.4.1 TESSUTO URBANO RESIDENZIALE (CLASSE RE 316)

Questa classe comprende gli spazi caratterizzati dalla presenza significativa di edifici ad uso residenziale che compongono un tessuto urbanizzato, sia esso continuo o discontinuo.

Ciò che contraddistingue tale classe è quindi l'urbanizzazione, a prescindere dalla percentuale di copertura artificiale delle superfici, che possono quindi coesistere con superfici coperte da vegetazione e con suolo nudo.

Nel caso la superficie individuata si trovi all'interno di un'area più vasta classificata con 660 si deve considerare una superficie cartografabile minima pari a 10.000 mq.

Ne fanno parte anche le superfici occupate da costruzioni residenziali che formano zone insediative disperse negli spazi seminaturali o agricoli se di dimensioni superiori ai 5 ha ed in ogni caso se è individuabile un tessuto infrastrutturale organizzato, ovvero una rete urbanistica, di servizio, stradale etc. che lascia presupporre una organizzazione residenziale comprensoriale (es. villaggi o piccoli paesi) diversa dalle abitazioni isolate.

N.B. Quando si debbano scomporre grandi poligoni corrispondenti a centri urbani di notevoli dimensioni, le strade possono essere lasciate all'interno dell'edificato ad eccezione delle grandi arterie (autostrade e superstrade con almeno 4 corsie di marcia e larghezza complessiva maggiore di 30 m comprese le zone di pertinenza) che andranno scorporate con il codice appropriato.

Questa categoria comprende:

- i centri urbani ed i centri storici nei quali i fabbricati costituiscano un tessuto omogeneo, continuo o discontinuo;
- i servizi pubblici o le amministrazioni locali e le attività industriali o commerciali con le aree connesse (quando di dimensioni inferiori a 10.000 mq), all'interno di un tessuto urbano;
- i parcheggi, le superfici di cemento e le superfici asfaltate;
- le reti stradali comprese nel tessuto residenziale quando le singole strade siano di larghezza inferiore ai 30 metri e con meno di 4 corsie di marcia;

- le piazze, le zone pedonali, i cortili;
- il verde urbano (parchi ed aree verdi) quando di dimensioni inferiori a 10.000 mq;
- i cimiteri non vegetati e/o vegetati situati all'interno dell'edificato o anche isolati se di dimensioni maggiori di 10.000 m²;
- i centri residenziali suburbani costituiti di casette singole con giardini privati e/o piccole piazze collegati da un tessuto urbano organizzato;
- le palazzine sparse, i villaggi, i piccoli paesi, dove si possa distinguere un tessuto interstiziale organizzato.
- I centri sportivi inclusi in zone edificate di dimensioni inferiori a 10.000 mq;
- I villaggi turistici, le case vacanza vi appartengono quando siano visibili infrastrutture, quali costruzioni di servizio e rete viaria, altrimenti come aree ricreative.
- I villaggi isolati lungo le strade.



Visibile



Infrarosso

Figura 18 – Esempio di Tessuto urbano residenziale

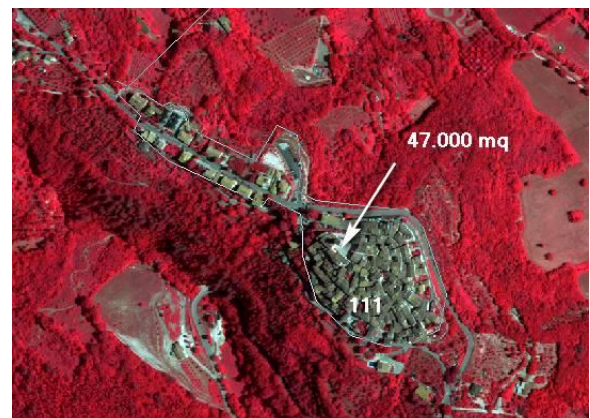

Visibile

Infrarosso

Figura 19 - Esempio di paese con dimensioni al di sotto dei 5 ha da classificare comunque come tessuto urbano residenziale per la presenza evidente di un “tessuto urbano organizzato”

2.4.2 FABBRICATI ISOLATI (CLASSE RE 318)

Questa classe comprende le superfici occupate da costruzioni residenziali o produttive isolate, disperse negli spazi seminaturali o agricoli con superficie complessiva indicativamente inferiore a 50.000 mq. Al di sopra di tale valore l'area andrà classificata come il codice appropriato relativamente al tipo di uso: “Tessuto urbano residenziale” o “Aree industriali e commerciali” etc.

Anche al di sotto del limite dimensionale (che va utilizzato solo come riferimento), quando sia individuabile un tessuto urbano organizzato (ad esempio piccolo paese arroccato) dovrà essere utilizzato il codice del tessuto urbano residenziale.

Per quanto riguarda la delimitazione delle strade di accesso, queste possono essere incorporate nel “Fabbricato isolato” solo quando siano strade private evidentemente di sua esclusiva pertinenza.

N.B. In passato, molto spesso, al fabbricato isolato sono state accorpate le strade di accesso per porzioni anche lunghe e visibilmente non di esclusiva pertinenza del fabbricato stesso. Questo tipo di errore va assolutamente corretto scorporando la strada come rete viaria e lasciando inclusa nel poligono dei fabbricati esclusivamente la porzione di loro esclusiva competenza.

Questa categoria comprende:

- i centri rurali dispersi in ambiente agricolo con le strade di esclusiva pertinenza;
- le abitazioni residenziali isolate in ambiente agricolo o naturale;

- le costruzioni isolate in genere, dove per isolate si intende non inserite in un tessuto urbano identificabile, quando non classificabili altrimenti;
- i cimiteri isolati di dimensioni inferiori ai 10.000m²

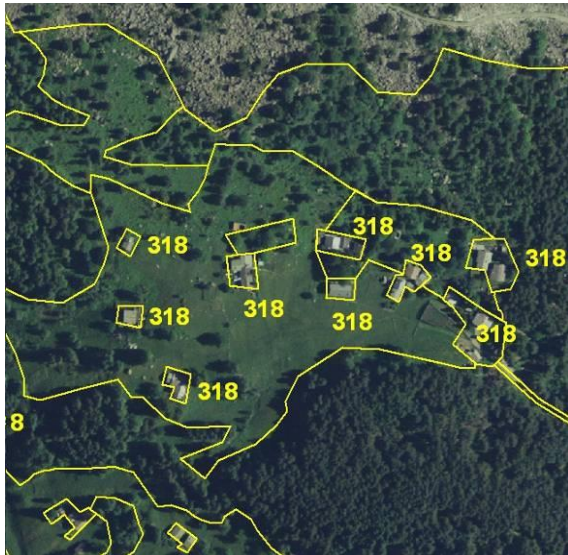

Visibile

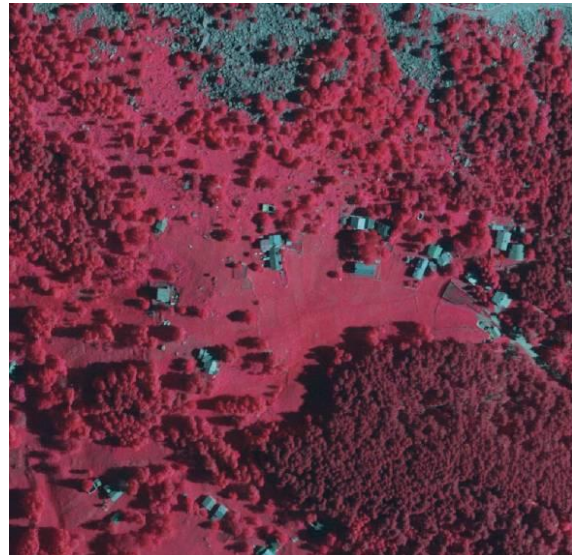

Infrarosso

Figura 20 - Esempi di fabbricati isolati

2.4.3 STALLE E FABBRICATI AD USO ZOOTECNICO (CLASSE RE 319)

Questa classe comprende le stalle ed i relativi fabbricati annessi ad uso zootecnico.

Viene utilizzato in sostituzione del 318 (Fabbricati isolati) quando è evidente o molto probabile, l'utilizzo a scopi zootecnici dei fabbricati visibili.

Elementi utili alla individuazione di questo tipo di utilizzo del suolo possono essere ad esempio la presenza di recinti esterni, di silos per lo stoccaggio degli alimenti, di letamaie, animali, etc.

Nel caso in cui venga individuata questa tipologia di uso del suolo con sufficiente certezza tutti i fabbricati adiacenti, presenti nell'area, possono essere accorpati in un unico poligono.



Visibile



Infrarosso

Figura 21 - Esempio di stalle e fabbricati ad uso zootecnico (319)

2.4.4 AREE INDUSTRIALI E COMMERCIALI (CLASSE RE 320)

Questa classe comprende le superfici caratterizzate dalla presenza di edifici ad uso industriale, artigianale e/o produttivo in genere (esclusi i fabbricati ad uso zootecnico). La classe comprende capannoni, edifici e/o aree con vegetazione (quando già comprese nel poligono 660 di partenza) e gli spazi associati (muri di cinta, parcheggi, depositi etc.).

Qualora si tratti di aree con compresenza di edifici ad uso residenziale e di altri ad uso industriale o commerciale non singolarmente separabili, si deve valutare la prevalenza degli uni o degli altri per classificare l'area.

Nel caso la superficie individuata si trovi all'interno di un'area più vasta classificata come 660 si deve considerare una superficie minima pari a 10.000 mq ed un numero di edifici superiore a 3 (fanno eccezione eventuali capannoni singoli di dimensioni assai rilevanti, superiori a 10.000 mq).

Questa categoria comprende:

- centri di sviluppo e ricerca;
- strutture di servizio alla sicurezza ed all'ordine pubblico (caserme dei vigili del fuoco, stabilimenti penali);
- strutture comunitarie di servizio pubblico: sanatori, orfanatrofi, ospizi etc.;

- siti espositivi, fiere campionarie, mercati permanenti;
- centrali nucleari, caserme, stazioni sperimentali, impianti per il trattamento delle acque sporche di origine biologica;
- **centrali idriche ed elettriche comprese le installazioni eoliche e fotovoltaiche;**
- grandi centri commerciali e centri espositivi, ospedali, stazioni termali;
- università, scuole;
- grandi parcheggi;
- gli spazi adibiti alle autodemolizioni e le strutture collegate;
- siti industriali abbandonati e strutture correlate, dove le costruzioni siano ancora presenti;
- dighe con funzione di serbatoi idrici o collegate a centrali idroelettriche;
- impianti collegati a reti di telecomunicazione (ripetitori televisivi, telescopi, stazioni radar).

Questa categoria non comprende:

- industrie estrattive (classe 324);
- terminali di oleodotti all'interno di zone portuali (classe 322)
- discariche, bacini di decantazione (classe 325);
- banchine portuali (classe 322);
- luoghi di culto: conventi, monasteri, etc. (classe 328).



Figura 22 - Impianto fotovoltaico da codificare come aree industriali e commerciali – codice 320



Figura 23 – Esempio di area industriale e commerciale

2.4.5 INFRASTRUTTURE DI TRASPORTO (CLASSE RE 321)

Comprende le reti e le aree infrastrutturali stradali e ferroviarie ed i loro spazi accessori (caselli autostradali, stazioni di servizio, svincoli, stazioni ferroviarie, smistamenti, depositi, terrapieni ecc.), aree per grandi impianti di smistamento merci, reti ed aree per la distribuzione idrica e la produzione e il trasporto dell'energia elettrica.

Tali superfici non vengono in genere delimitate all'interno delle aree classificate come "Tessuto urbano residenziale", ad eccezione di quando si tratti di grandi arterie stradali (autostrade, superstrade a 4 corsie), di larghezza minima superiore a 30 m comprese le aree di pertinenza.

Questa categoria comprende:

- reti di trasporto – stradali, ferroviarie, funicolari, reti tramviarie, cabinovie etc.;
- aree di servizio, aree di parcheggio, aree di sosta;
- depositi ed aree di parcheggio dei mezzi connesse con le reti di trasporto su ruote;
- aree di servizio alle attività di manutenzione delle strade;
- caselli di pagamento del pedaggio;
- stazioni di smistamento treni;
- stazioni ferroviarie merci e passeggeri;
- aree di servizio alla manutenzione dei treni.

Questa categoria non comprende:

- strade o ferrovie in costruzione;
- reti di trasporto abbandonate da classificare secondo la copertura del suolo reale appropriata.

2.4.6 AREE PORTUALI (CLASSE RE 322)

Include le infrastrutture delle zone portuali compresi i raccordi ferroviari, i cantieri navali, i porti da diporto e i porti-canali.

Nel caso la superficie individuata si trovi all'interno di un'area più vasta classificata come tessuto urbano residenziale o con un altro dei codici provenienti dalla classe Refresh dei "manufatti" (codice RA 660) si deve considerare una superficie minima pari a 10.000 mq.

Per il calcolo delle dimensioni minime può essere considerata anche la superficie coperta dall'acqua, interna alle banchine di protezione del porto.

Se invece la superficie dell'area portuale, senza considerare l'acqua interna è già superiore ai 10.000 mq, la superficie coperta dall'acqua va esclusa.



Figura 24 – Esempio di area portuale

Questa categoria comprende:

- i porti commerciali e militari;
- i cantieri navali;
- i porti pescherecci;
- i porti turistici e sportivi;
- le stazioni portuali, le banchine di attracco, le infrastrutture di servizio alla navigazione;
- i porti di fiume di lago e di mare;

- le strade, le ferrovie e i parcheggi compresi nell'area portuale.

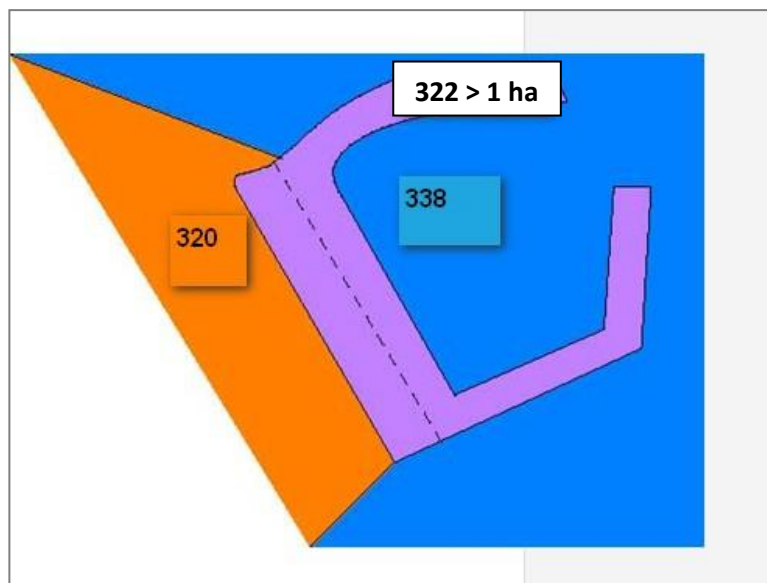
2.4.7 AEROPORTI (CLASSE RE 323)

Questa classe comprende le infrastrutture degli aeroporti e degli eliporti civili e militari, le piste di decollo e di atterraggio sia asfaltate che non, gli edifici e le superfici associate, terminal, hangar magazzini, aree di parcheggio etc.

Sono da considerare solo le superfici interessate dall'attività aeroportuale, di norma delimitate da recinzioni o strade. Sono compresi i piccoli aeroporti da turismo e gli eliporti, purché dotati di strutture stabili di servizio.

NB La definizione “aeroporti” comprende anche le superfici di pertinenza dell’aeroporto, all’interno del recinto della zona aeroportuale, lungo i bordi delle piste di atterraggio, delle vie di rullaggio e delle piste di arresto, anche quando visibilmente utilizzate per lo sfalcio di erba o per altre attività agricola.



Figura 25 – esempio di delimitazione di area aeroportuale

In sostanza, tutte le superfici ricadenti all’interno della zona aeroportuale, lungo i bordi delle piste di atterraggio, delle vie di rullaggio e delle piste di arresto, o comunque ricadenti nel perimetro della zona, generalmente delimitata da muri, strade o recinti, di pertinenza delle attività aeroportuali, individuata anche con l’aiuto della cartografia tecnica di riferimento, andranno classificate come fabbricato/aeroporto con il codice 660/323, anche quando visibilmente utilizzate per lo sfalcio di erba o per altre attività agricola.

2.4.8 AREE ESTRATTIVE (CLASSE RE 324)

Aree con estrazione di materiali inerti a cielo aperto, anche in alveo (cave di sabbia, di ghiaia o di pietra) o di altri materiali (miniere a cielo aperto). Sono qui compresi gli edifici e le installazioni industriali associate oltre a superfici pertinenti a cave o miniere abbandonate e non recuperate.

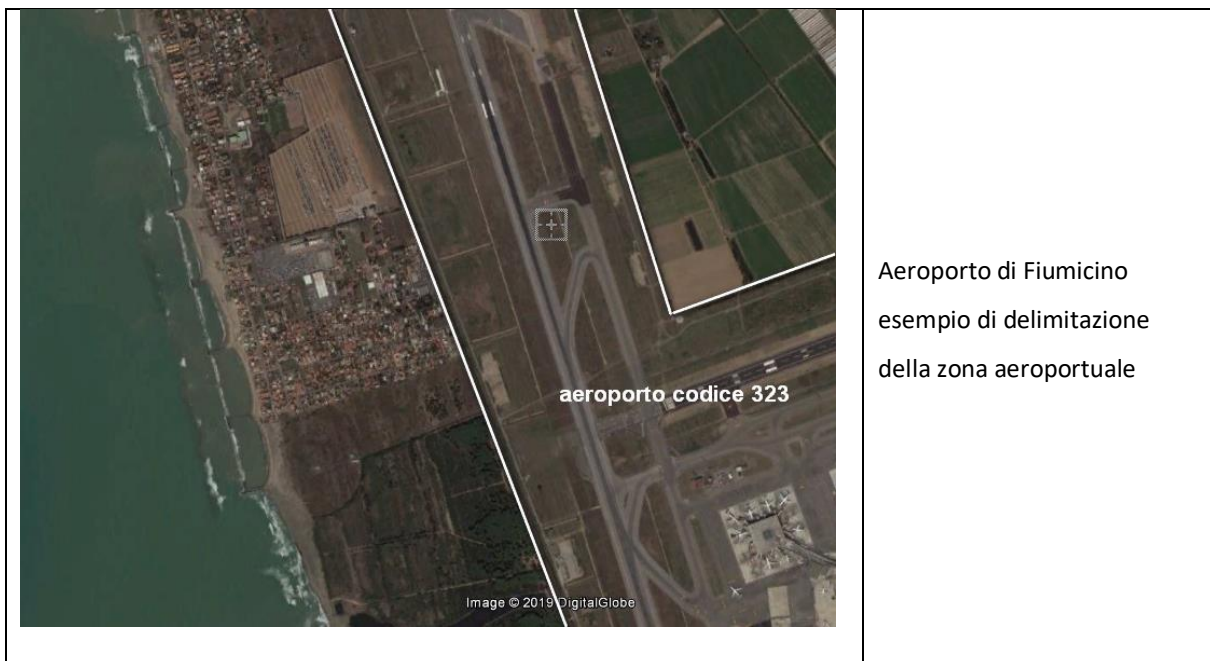
N.B. Se in fase di realizzazione del RA, la superficie è stata classificata erroneamente come 770 (area non coltivabile) anziché 660 (manufatti), si dovrà utilizzare il codice 324 corrispondente al codice RA del 660 per correggere la classificazione del RA.



Visibile

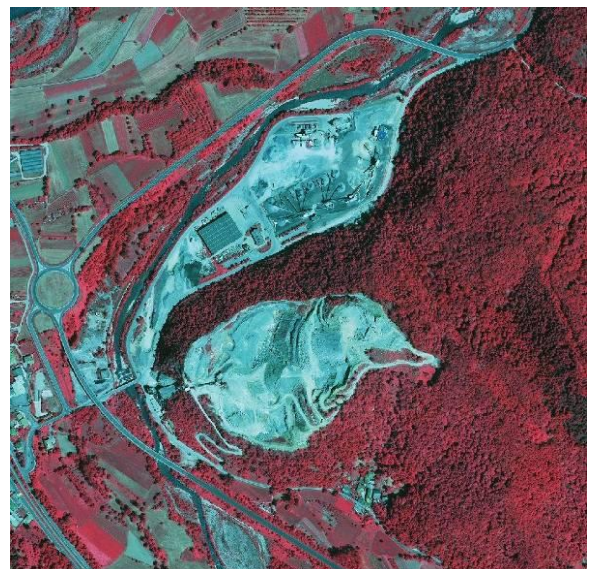

Infrarosso

Figura 26 – Esempio di area estrattiva

2.4.9 DISCARICHE (CLASSE RE 325)

Sono le discariche aperte (non occupate da una eventuale successiva utilizzazione) per rifiuti domestici o industriali, attive o non attive, nonché i depositi di materiali.

Nel caso la superficie individuata si trovi all'interno di un'area più vasta classificata come 660 si deve considerare una superficie minima cartografabile pari a 10.000 mq.

Questa categoria comprende:

- le zone di accumulo dei rifiuti solidi urbani comunali o pubbliche;
- siti di accumulo e deposito di rifiuti industriali – residui del processamento industriale di materie prime di diversa natura;
- siti di accumulo e trattamento delle acque reflue urbane;
- vasche di accumulo di acqua o rifiuti liquidi prodotti da processi chimici;
- dighe e strutture di contenimento dei rifiuti;
- fasce vegetate, costituenti la zona di protezione circostante le discariche;
- le costruzioni, la rete viaria, i parcheggi e tutte le strutture associate ai siti di accumulo e trattamento dei rifiuti.

Questa categoria non comprende:

- le discariche non più attive riconvertite in aree verdi;
- le vasche di accumulo delle deiezioni zootecniche da associare alla classe “stalle e fabbricati ad uso zootecnico” (319).

2.4.10 CANTIERI (CLASSE RE 326)

Sono gli spazi in costruzione, gli scavi ed i suoli rimaneggiati.

Nel caso la superficie individuata si trovi all'interno di un'area più vasta classificata come 660 si deve considerare una superficie minima cartografabile pari a 10.000 mq.

Questa categoria comprende:

- cantieri pubblici e privati per la costruzione di strade, ferrovie, dighe, bacini di raccolta etc. in corso di costruzione.

Questa categoria non comprende:

- le porzioni completate di eventuali cantieri di costruzione di reti viarie etc.

2.4.11 AREE VERDI URBANE (CLASSE RE 327)

Spazi ricoperti da vegetazione compresi nel tessuto urbano. Ne fanno parte i parchi urbani di varia natura (ville comunali, giardini pubblici e privati, compresi gli edifici e i manufatti interni al perimetro).

Nel caso la superficie individuata si trovi all'interno di un'area più vasta classificata come 660 si deve considerare una superficie minima cartografabile pari a 10.000 mq.

Questa categoria comprende:

- parchi, prati, giardini ornamentali, aiuole fiorite;
- giardini botanici e giardini zoologici situati negli agglomerati urbani o anche al di fuori di essi;
- spazi verdi interni ai quartieri cittadini;
- aree verdi urbane che possono anche essere utilizzate con funzioni ricreative e sportive (come ad esempio boschetti urbani o parchi) ma questa non è la loro funzione principale.

Questa categoria non comprende:

- gli orti urbani e tutte le superfici già classificate come 666 (seminativi) o con altri codici eleggibili.

2.4.12 AREE RICREATIVE E SPORTIVE (CLASSE RE 328)

Sono le aree utilizzate per attività sportive e ricreative, i campeggi, i campi da golf, i circuiti da corsa, i parchi di divertimento ecc. con gli impianti e le strutture di servizio annesse.

Nel caso la superficie individuata si trovi all'interno di un'area più vasta classificata come 660 si deve considerare una superficie minima pari a 10.000 mq.

Questa categoria comprende:

- complessi sportivi (campi da calcio e stadi con le infrastrutture connesse, campi da tennis, piscine, campi da atletica leggera, circuiti ciclistici etc.);
- campi di tiro a segno;
- campeggi;
- complessi di bungalow ad uso ricreativo e turistico diversi dai complessi residenziali anche temporanei;
- giardini zoologici e botanici al di fuori dei centri abitati;
- luoghi di culto: conventi, monasteri, etc.;
- complessi e siti archeologici;
- campi da golf;
- circuiti automobilistici;
- ippodromi e piste per corse ciclistiche e di atletica;
- impianti sciistici (ad eccezione delle piste);
- piccoli aeroporti sportivi con piste non asfaltate.

Questa categoria non comprende:

- circuiti automobilistici all'interno di aree industriali utilizzati a scopo di test;
- parcheggi per camper utilizzati a scopi commerciali;
- spiagge;
- boschi utilizzati anche come aree di parcheggio per camper ma non appositamente attrezzati allo scopo;
- allevamenti di cavalli (classe RE 319).



Figura 27 – Esempio di area ricreativa e sportiva

2.5 DEFINIZIONI DEL REFRESH AGRICOLO - CODICE 690: ACQUE

Rientrano in questa categoria del Refresh Agricolo:

- i corsi d'acqua (fiumi, torrenti, etc.);
- i laghi, i bacini artificiali, le baie, le lagune, gli stagni permanenti e le relative aree di rispetto non coltivabili;
- le vasche, i canali, i fossi (di larghezza > 2 metri), etc. ad eccezione di casi particolari (vedi descrizione codice 779).

Non sono definiti limiti dimensionali, sarà delimitato tutto quello che è riconoscibile come acqua e tecnicamente cartografabile.



Figura 28 - Esempio di Acque (laghetto artificiale) - codice 690

La classe “Acque” deve essere dettagliata utilizzando le classi della seguente tabella:

Classe Refresh Agricolo		Classi Refresh Esteso		EP
Acque	690	Fossi e canali di larghezza inferiore ai 10 metri	786	SI
		Corsi d'acqua	329	NO
		Laghi e bacini d'acqua di superficie significativa	330	NO
		Invasi e piccoli bacini d'acqua	335	NO
		Stagni e laghetti	784	SI
		Vegetazione ripariale	333	NO
		Paludi interne	331	NO
		Paludi salmastre	332	NO
		Saline	334	NO
		Lagune costiere	336	NO
		Estuari	337	NO
		Mari e oceani	338	NO

Tabella 15 - codici di approfondimento della classe delle acque (690)

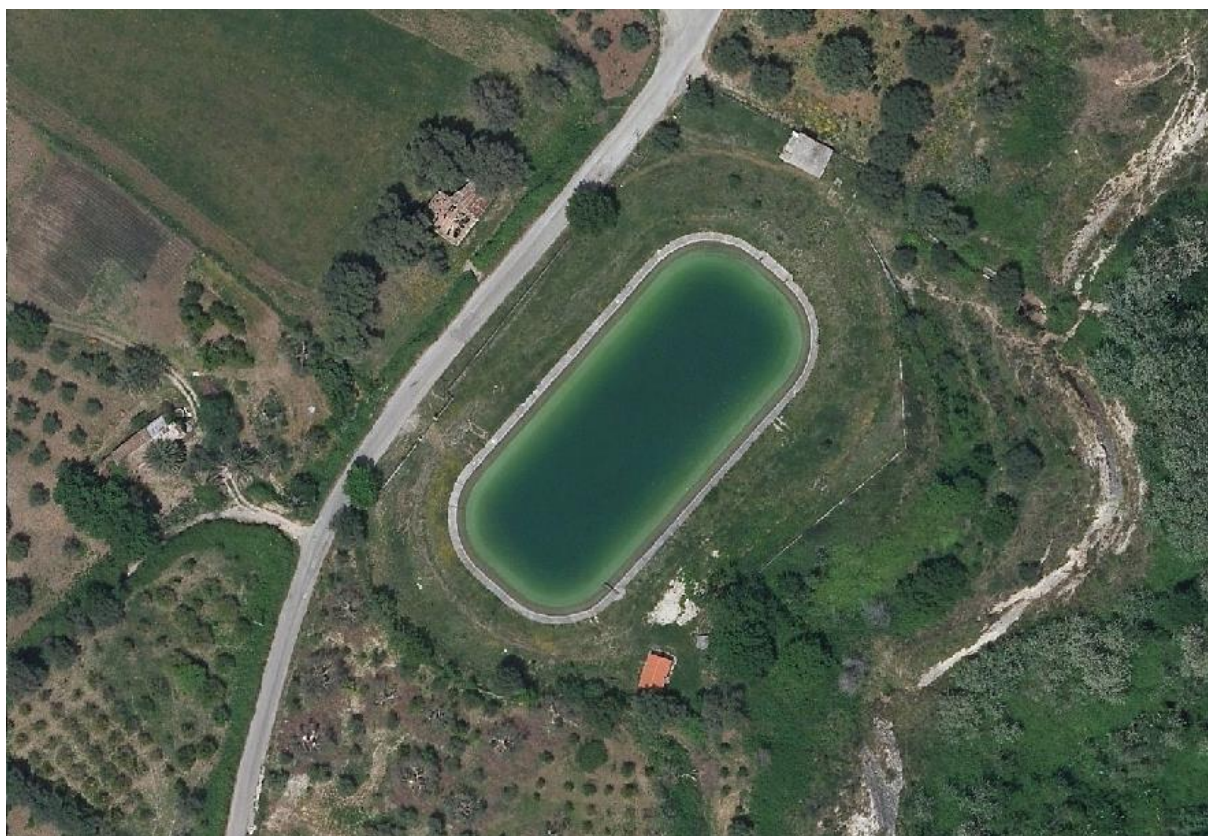
2.6 DEFINIZIONE E DESCRIZIONE DELLE CLASSI RE CORRISPONDENTI ALLA CATEGORIA REFRESH AGRICOLO DELLE ACQUE (CODICE 690)

N.B. Alcune categorie estese riferibili al codice Agricolo delle acque sono state riclassificate come Elementi del paesaggio e verranno descritte dettagliatamente nel capitolo relativo a cui si rimanda.

2.6.1 CORSI D'ACQUA, CANALI E IDROVIE (CLASSE RE 329)

Corsi d'acqua naturali o artificiali che servono per il deflusso delle acque, per la gestione irrigua o per la navigazione di larghezza superiore ai 10 metri o anche di larghezza inferiore se impermeabilizzati artificialmente.

Sono comprese le zone con acqua libera e le zone non coperte dall'acqua ma appartenenti al letto del corso d'acqua (zone di sabbia o ghiaia o a vegetazione rada).

Questa categoria comprende:

- le zone coperte da sabbia o ghiaia non coperte dalla vegetazione né dall'acqua situate lungo il corso del fiume;
- i fiumi canalizzati;
- le fiumare;
- i canali di irrigazione se impermeabilizzati artificialmente o di larghezza superiore ai 10 metri;
- i canali di scolo e di raccolta delle acque in zone agricole quando di larghezza complessiva superiore ai 10 metri.

Questa categoria non comprende:

- i bacini connessi a corsi d'acqua (classe 330 o 335);
- gli impianti idroelettrici situati lungo i corsi d'acqua (classe 320);
- le cave di ghiaia e sabbia situate lungo i corsi d'acqua (classe 324).



Visibile



Infrarosso

Figura 29 – Esempio di corso d'acqua

2.6.2 LAGHI E BACINI D'ACQUA DI SUPERFICIE SIGNIFICATIVA (CLASSE RE 330)

Comprende le superfici naturali o artificiali coperte da acque, destinate ad uso irriguo o altra destinazione produttiva, ambientale, turistica etc. (bacini idroelettrici, bacini di potabilizzazione) aventi superficie maggiore di 10.000 m².

Figura 30 - Laghi e bacini d'acqua di superficie significativa - 330



In caso di contiguità con il corso d'acqua vanno separati e riclassificati.



Figura 31 – Esempio contiguità fra bacino e corso d'acqua

2.6.3 INVASI E PICCOLI BACINI D'ACQUA (CLASSE RE 335)

Superfici naturali o artificiali coperte da acque, destinate fondamentalmente ad utilizzazioni irrigue ma anche con altra destinazione produttiva (piccoli bacini idroelettrici, vasche antincendio, abbeveratoi, bacini di potabilizzazione, laghetti per la pesca sportiva, vasche adibite ad allevamenti ittici ecc.) aventi superficie < 1ha. Come nel caso precedente, in caso di contiguità con il corso d'acqua vanno separati e riclassificati.

Nel caso di bacini di decantazione, impianti di depurazione e vasche di liquami, il poligono va riclassificato come RA 660 con codice RE 325 (discariche).

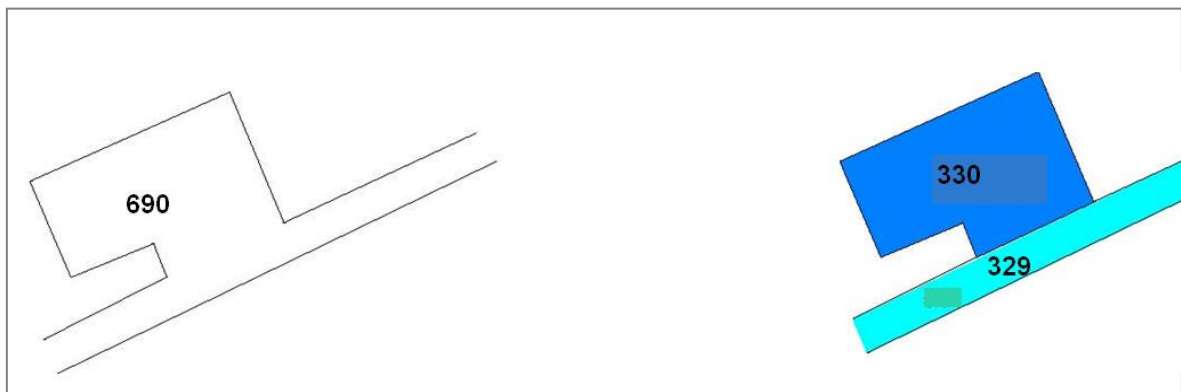

Visibile

Infrarosso

Figura 32 – Esempio di bacino d'acqua

2.6.4 VEGETAZIONE RIPARIALE (CLASSE RE 333)

Alveo fluviale o lacustre con vegetazione in alveo prevalente rispetto alle altre componenti.

La componente vegetazionale (arborea, arbustiva o erbacea) può essere riferita sia a specie tipiche dell'ambiente ripariale (*phragmites australis*, *arundo donax*, *salix* spp, *populus* spp, *alnus glutinosa* e similari) sia più impropriamente ad altre specie arbustive e/o arboree, purché afferenti all'alveo.

Questa classe è funzionale all'identificazione del reticolo fluviale e sarà utilizzata nel caso di attribuzione errata degli alvei nelle classi 780 e 770 o addirittura 660.

La larghezza massima da prendere in considerazione è di 20 metri. Gli elementi di larghezza superiore rientrano nella classe bosco (650) con i relativi attributi (311, 312, 313) o nelle altre classi vegetazionali.



Figura 33 – Esempio di vegetazione ripariale - codice 333

2.6.5 PALUDI INTERNE (CLASSE RE 331)

Terre basse, non boscate, generalmente inondate in inverno e più o meno saltuariamente intrise d'acqua durante tutte le stagioni. Caratterizzate dalla presenza di vegetazione ripariale ai margini e anche sulla superficie dell'acqua dove crescono piante acquatiche o idrofile. Nelle immagini appaiono infatti spesso totalmente vegetate verdi nelle immagini a colori veri e rosse in quelle in falso colore con l'infrarosso colorato in rosso.

Questa categoria comprende:

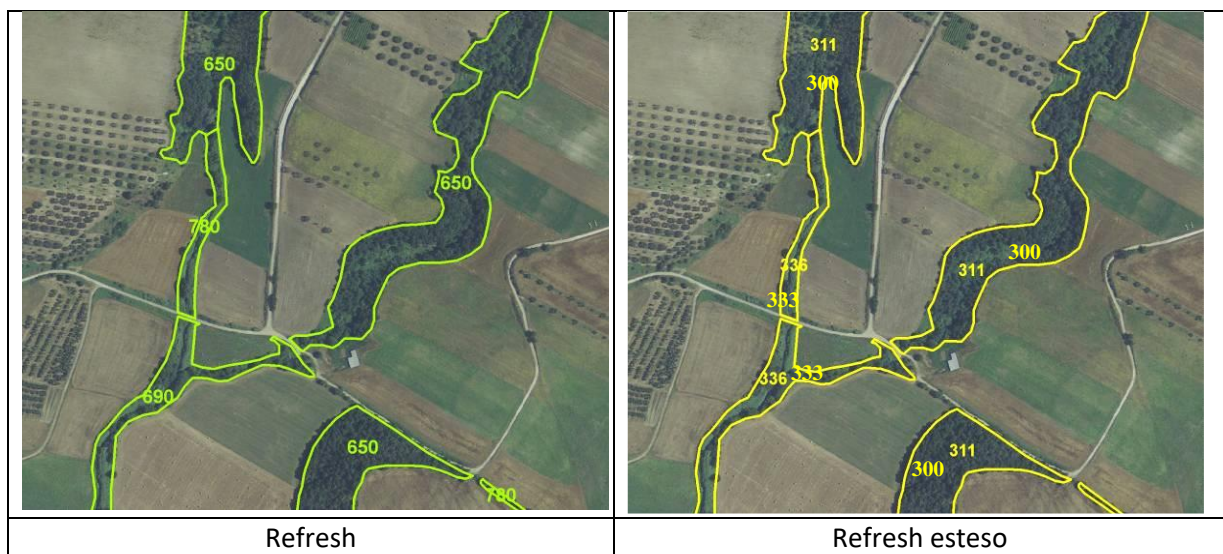
- le aree non boscate di terre basse sommerse o suscettibili di essere sommerse da acqua dolce, stagnante o corrente. Coperte da vegetazione idrofita semi legnosa, legnosa bassa o erbacea;
- acquitrini e paludi di transizione con vegetazione specifica composta da canne, giunchi, thypha, salici, falasco, ed erbe alte, montagnole di sfagno, spesso con ontani o salici ed altre piante acquatiche;
- La vegetazione palustre situata al margine degli acquitrini;
- La vegetazione galleggiante.

Questa categoria non comprende:

- Le risaie (classe 666);
- Le saline (classe 334);
- Le paludi salmastre (classe 332).

	<p>2011</p>



2013



2019



Figura 34 esempio di palude interna - Ottobiano (PV)

2.6.6 PALUDI SALMASTRE (CLASSE RE 332)

Terre basse con vegetazione, situate al di sotto del livello dell'alta marea, suscettibili pertanto di inondazione da parte delle acque del mare. Sono spesso in via di riempimento, colonizzate a poco a poco da piante alofile e si trovano situate, generalmente, vicino alla linea di costa ma affinché siano classificabili come paludi salmastre ne deve essere verificato il collegamento effettivo con il mare per mezzo di canali.



Figura 35 - esempio di palude salmastra - codice 332 - Codevigo (PD)

2.6.7 SALINE (CLASSE RE 334)

Impianti per la produzione di sale marino dall'acqua di mare che sfruttano la concentrazione del sale mediante l'evaporazione naturale dell'acqua.

Gran parte delle saline sono state create dall'uomo in aree pianeggianti, topograficamente non rilevate rispetto alla quota del mare, naturalmente caratterizzate dal ristagno di acque salate o salmastre in lagune a ridosso di aree costiere. Molte saline, abbandonate in quanto non più economicamente produttive, sono state trasformate in riserve umide naturali caratterizzate da una gran quantità di animali, principalmente uccelli, legati a questo particolare ecosistema.

Sono quindi facilmente assimilabili alle lagune costiere, possono essere distinte da queste per la regolarità geometrica della parcellizzazione e del sistema di arginamento delle acque e per la presenza evidente di infrastrutture per l'estrazione del sale (vasche, terrazze, cumuli).



Figura 36 - Esempio di saline – codice 334 - Trapani

2.6.8 LAGUNE COSTIERE (CLASSE RE 336)

Bacini costieri interamente separati dal mare da un cordone litoraneo (sia esso tombolo o lido), caratterizzati da acque salmastre. Possono essere connessi con il mare da canali permanenti o attivi solo per alcuni periodi dell'anno, soggetti alle maree. Si distinguono dalle paludi salmastre per l'assenza della vegetazione acquatica, per il collegamento netto con il mare, per essere separate dal mare, in genere, esclusivamente da una striscia di terra.

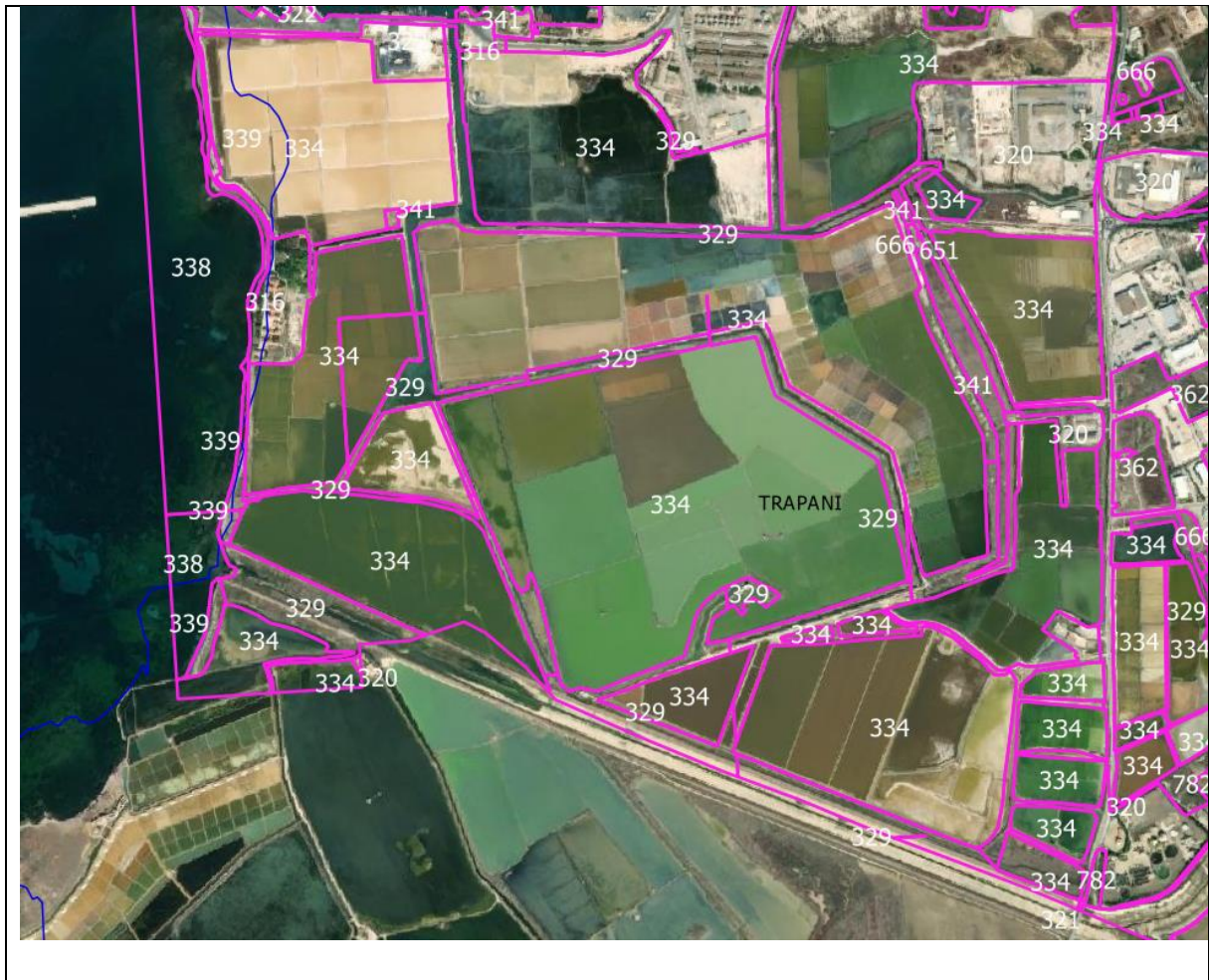

Figura 37 - Esempio di laguna costiera

Questa categoria comprende:

- solo la superficie coperta dall'acqua, le fasce vegetate devono essere separate;
- le lagune di estuario;
- la superficie coperta da acqua salata o salmastra che rimane isolata dal mare durante le basse maree;
- le lagune organizzate per l'allevamento dei mitili e dei molluschi in generale.

Questa categoria non comprende:

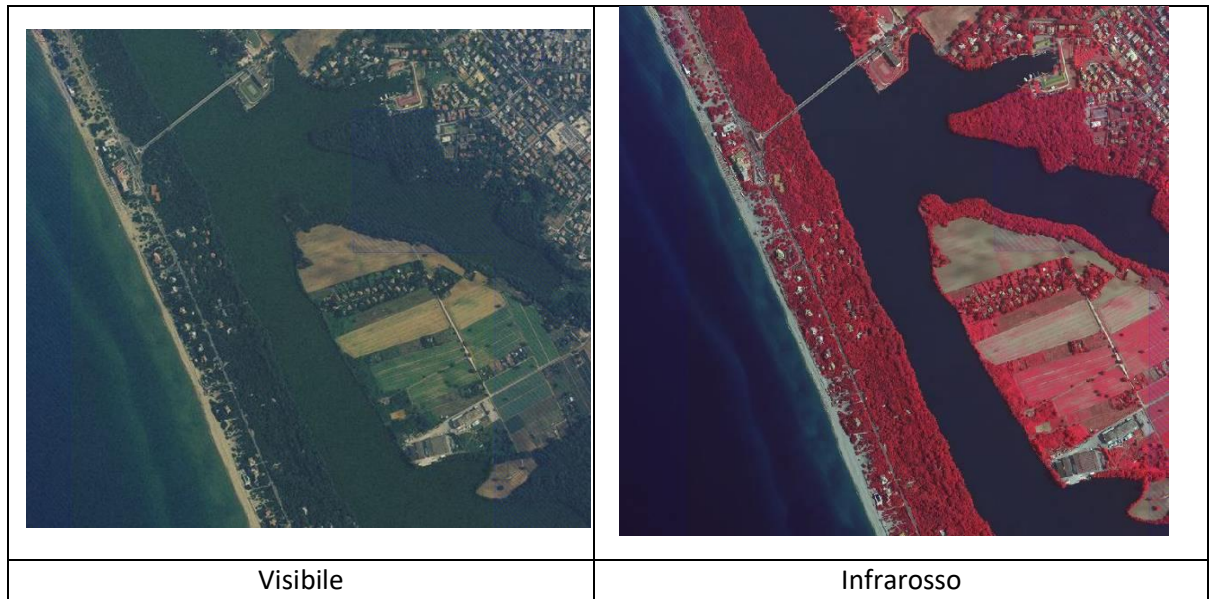
- le paludi salmastre classe 332);
- i corsi d'acqua (classe 329);
- le spiagge (classe 339);
- i bacini di acqua dolce lungo la costa (classe 330 o 335).

In caso di lagune di estuario conformate come nell'immagine sottostante deve essere data priorità alla classe della laguna

2.6.9 ESTUARI (CLASSE RE 337)

Zone costiere dove i fiumi sfociano in mare. Gli estuari sono caratterizzati da tipici depositi e strutture sedimentarie, e possono anche essere caratterizzati da accumuli di detriti che ne conferiscono la caratteristica forma a ventaglio (delta).



Figura 38 – Esempio classificazione di estuario

2.7 DEFINIZIONI DEL REFRESH AGRICOLO - CODICE 770: AREE NON COLTIVABILI

Rientrano in questa categoria le aree sicuramente non utilizzabili per la coltivazione, quali:

- calanchi;
- movimenti franosi;
- arenili;
- pietraie;
- superfici con roccia affiorante in misura maggiore del 50%.

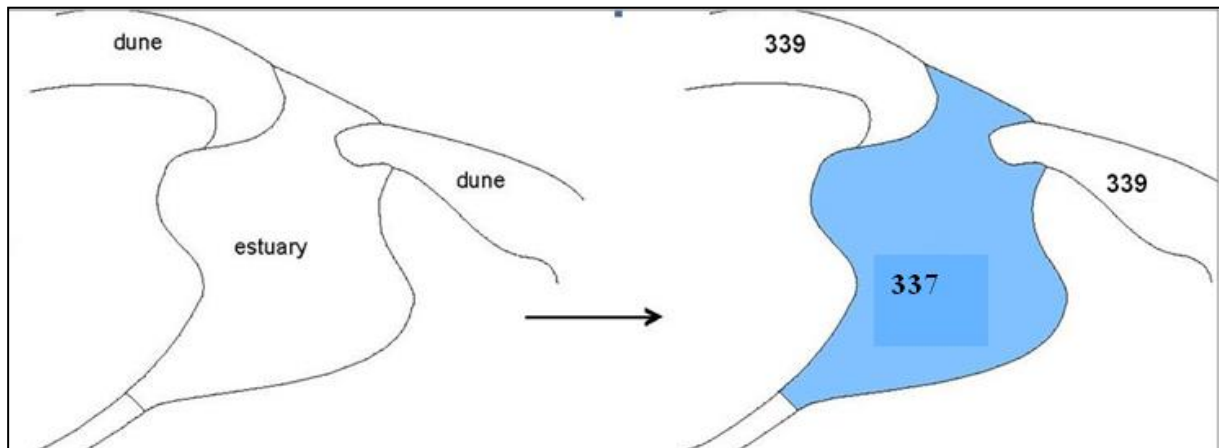
N.B. La dimensione minima di un appezzamento con questa classificazione è di 1.000 m². Appezzamenti di dimensioni inferiori dovranno essere classificati con il codice 780 (TARE) nel caso in cui siano all'interno o adiacenti a terreni coltivati, altrimenti potranno essere compresi nell'area classificata come non eleggibile o con coefficiente di eleggibilità forfetaria (se di dimensioni inferiori a 500 m²).



Figura 39 - Esempio di Aree non coltivabili (calanchi) - codice 770

La classe del Refresh Agricolo “Aree non coltivabili” deve essere dettagliata utilizzando le classi Refresh Esteso presenti nella seguente tabella:

classe RA		Classi RE	
Aree non coltivabili	770	Spiagge, dune e sabbie	339
		Rocce nude, falesie, rupi, affioramenti, ghiacciai e nevi perenni	340
		Aree con vegetazione rada	341
		Movimenti franosi	345

Tabella 16 - codici di approfondimento della classe delle aree e aree non coltivabili (770)

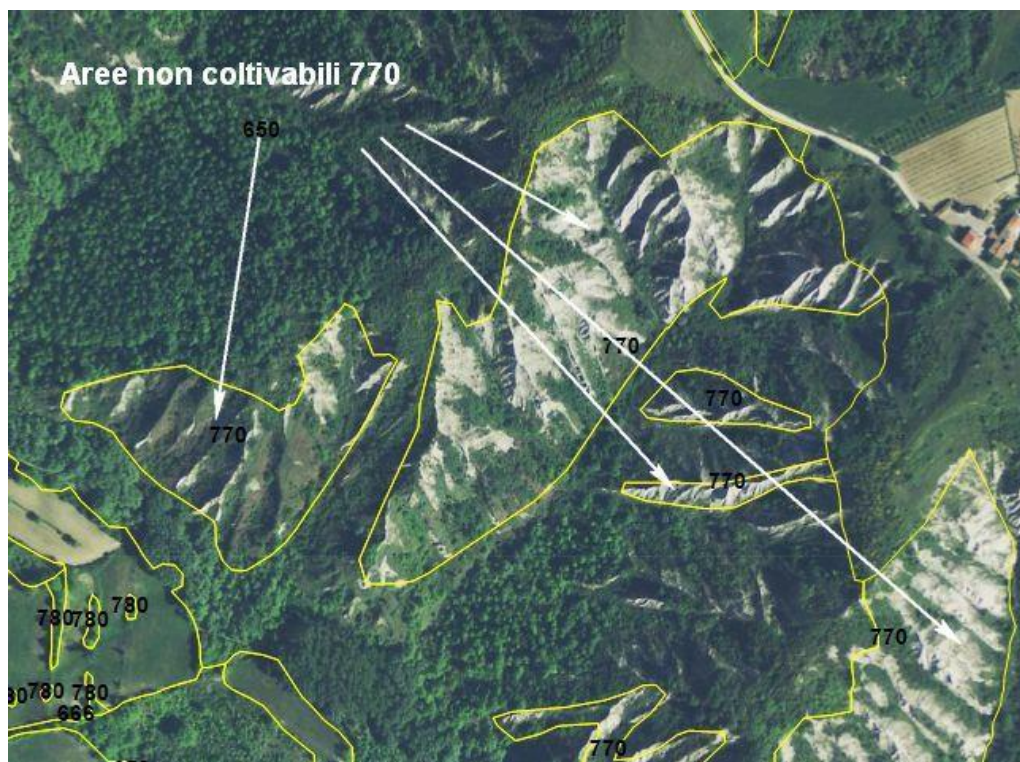
2.8 DEFINIZIONI DELLE CLASSI RE CORRISPONDENTI ALLA CATEGORIA AGRICOLA 770: AREE NON COLTIVABILI

2.8.1 SPIAGGE, DUNE E SABBIE (CLASSE RE 339)

Questa classe contempla le spiagge, le dune e le distese di sabbia e di ciottoli di ambienti litorali e continentali.

Questa categoria comprende:

- le spiagge sopra-litorali e le dune sviluppatesi dietro le spiagge dalla linea dell’alta marea verso l’interno;
- le dune interne e lacustri;
- le dune grigie fissate, colonizzate o stabilizzate da vegetazione erbacea perenne più o meno chiusa.

Questa categoria non comprende:

- le dune coperte da vegetazione arborea ed arbustiva del tipo della macchia mediterranea o dei cespuglieti da classificare come tali (codici 304 o 305, se RA 650);
- le dune alberate da classificare con il codice relativo a seconda del tipo di copertura arborea (300-301-302);
- gli accumuli di ghiaia e ciottoli lungo il letto dei fiumi da classificare con il codice 329 (corsi d’acqua canali ed idrovie).



Figura 40 - esempio di spiagge, dune e sabbie - codice 339

2.8.2 ROCCE NUDE, FALESIE, RUPI, AFFIORAMENTI, GHIACCIAI E NEVI PERENNI (CLASSE RE 340)

Contempla le aree prive di vegetazione, caratterizzate dalla predominanza rocciosa, soprattutto in ambiente montano, i ghiacciai e le zone coperte da neve permanentemente.

Questa categoria comprende:

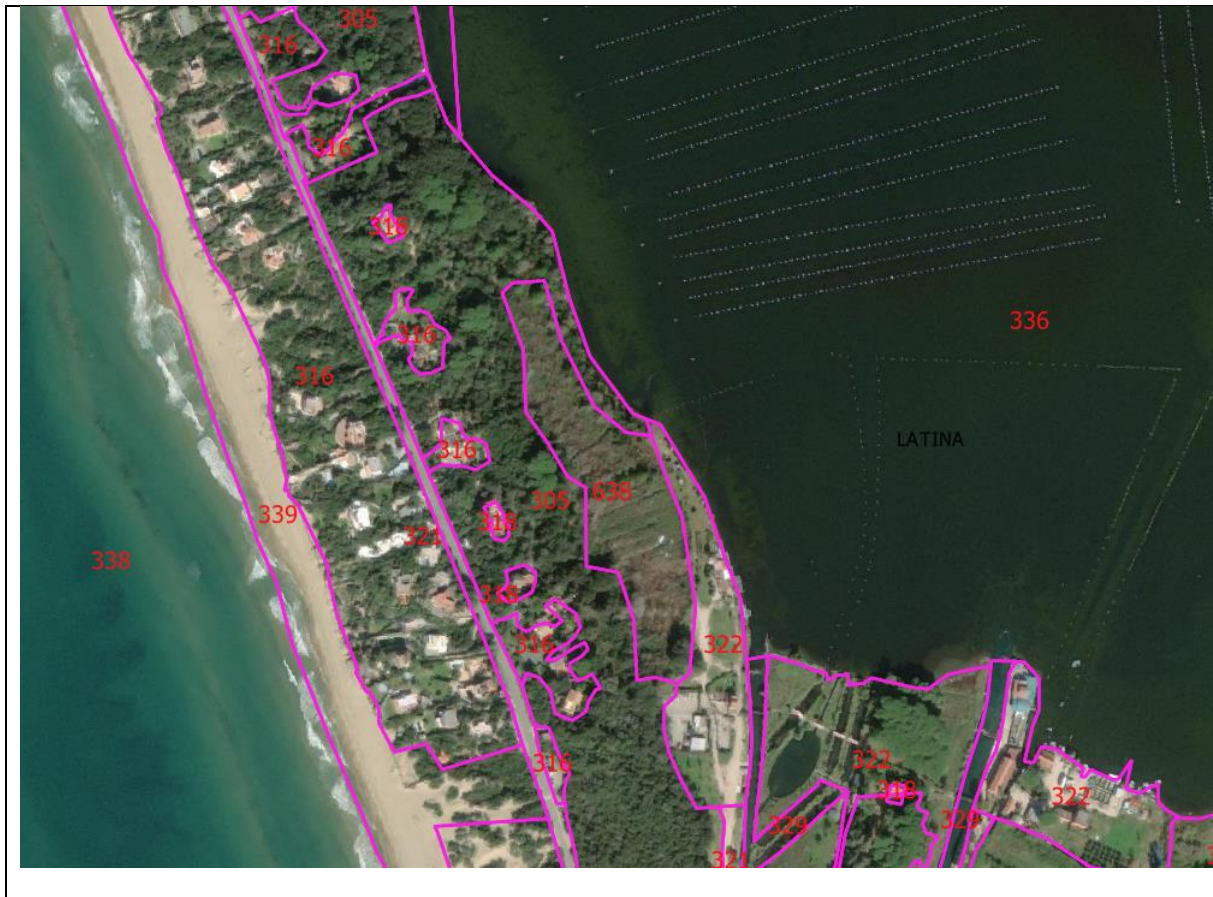
- Le aree montane interamente rocciose o coperte da neve con vegetazione completamente assente o con pochissima vegetazione;
- Le cave abbandonate non ancora ricolonizzate dalla vegetazione; le cave attive classificate come 770, vanno riportate nella classe 660 (manufatti) e ricodificate come 324 secondo la specifica definizione;
- Le aree con vegetazione sparsa dove il 75% della superficie è occupata da rocce;
- Le aree rocciose calcaree stabili e fratturate, aree detritiche di alta montagna (ghiaioni, ecc.);
- Le aree vulcaniche prodotte da attività recenti non ancora ricolonizzate dalla vegetazione;
- Le zone rocciose sovra litorali.

Questa categoria non comprende:

- Le aree rocciose con presenza di vegetazione anche minima da classificare con il codice 341 (aree con vegetazione rada).

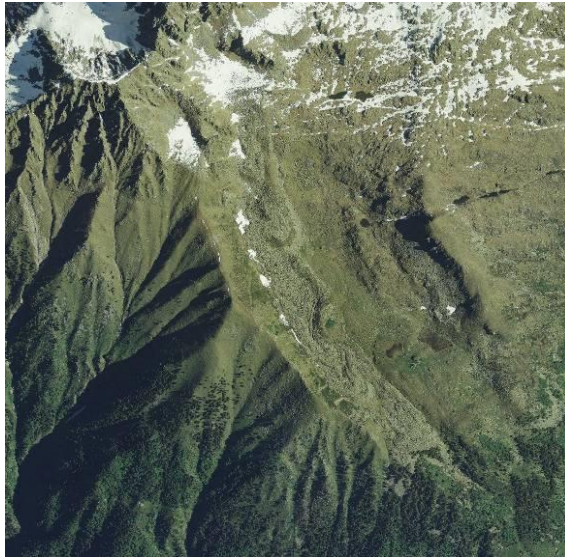

Visibile

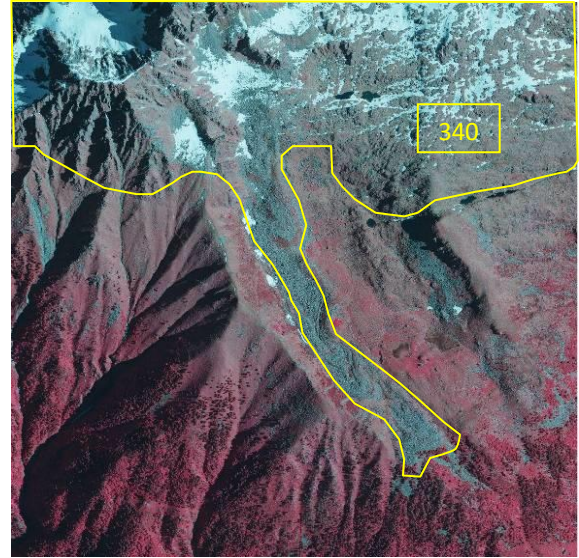

Infrarosso

Figura 41 – Esempio di rocce nude, ghiacciai e nevi perenni (CLASSE RE 340)

2.8.3 AREE CON VEGETAZIONE RADA (CLASSE RE 341)

Aree naturali o antropizzate coperte da vegetazione scarsa o nulla, per lo più accidentate e/o con pendenze estreme, dove la vegetazione si presenta molto discontinua e lacunosa, comunque con copertura vegetale inferiore al 50%. Comprende le praterie aride, le praterie alofite presenti nelle aree costiere e ai margini delle depressioni salmastre litoranee e le aree calanchive o comunque fortemente erose con parziale copertura vegetale. La vegetazione sparsa è costituita da graminacee e/o specie legnose e semi legnose, in aree ad elevata pendenza, instabili rocciose o sassose, sicuramente non pascolabili ma anche nelle zone marginali agricole con terreno molto compattato o semi sterile per svariati motivi.



Visibile

Infrarosso

Figura 42 - Aree non coltivabili da classificare come aree a vegetazione rada (calanchi) – codice 341

2.8.4 MOVIMENTI FRANOSI (CLASSE RE 345)

in seguito agli eventi alluvionali eccezionali del maggio 2023 la regione Emilia Romagna ha chiesto aiuto ad Agea per l'individuazione dei movimenti franosi causati dall'alluvione.

Agea ha acconsentito ed ha deciso di integrare la mappatura nello strato Refresh e nel SIPA introducendo una nuova classe dei "movimenti franosi" con il codice 345.

Nel codice 770 già negli anni passati erano contemplati i movimenti franosi ma in maniera più generica queste erano classificate con il codice 341 (aree con vegetazione rada).

Per la campagna 2023

Verranno classificati con il codice 345 esclusivamente i movimenti franosi causati dall'evento alluvionale del 19 maggio con le seguenti indicazioni:

devono essere mappati:

- i movimenti di terreno evidenti visibili nelle immagini post evento (dopo il 19 maggio 2023) ma non in quelle pre- evento (immagini refresh di archivio 2020)
- **NB** i movimenti franosi già esistenti, cioè non legati all'evento del 19 maggio scorso dovrebbero essere già mappati nello strato Refresh con il codice 770-341 (aree con vegetazione rada), se così non fosse vanno comunque mappati ma, appunto utilizzando questo codice in luogo del **345 che viene riservato esclusivamente ai movimenti franosi derivanti dall'evento calamitoso ultimo.**
- gli eventi caratterizzati da **"Scorrimenti traslativi e/o rotazionali e Scivolamenti in roccia su piano di strato"** sono di più difficile individuazione in quanto non comportano un cambiamento evidente della copertura del suolo (terreno nudo in evidenza); sono quelli per i quali c'è stato movimento (sprofondamento) del terreno senza scivolamento superficiale, , per questi bisogna mappare tutta la zona che si è mossa.
- è obbligatorio mappare tutti i movimenti franosi visibili di dimensioni superiori ai 300 m² – le frane di dimensioni inferiori non vanno mappate se situate nei boschi, altrimenti, cioè se su seminativi o su strade vanno mappate anche queste se visibili.
- La delimitazione e tutta la lavorazione va effettuata con molta attenzione e ad una scala piuttosto alta (1:800 – 1:1000) per evitare di perdere qualcosa, la delimitazione va effettuata accuratamente (con molti vertici) affinché la misurazione delle superfici possa essere più accurata.

non devono essere mappate:

- le erosioni superficiali
 - i movimenti di terreno causati da esondazioni legate alla dinamica torrentizia sulle sponde dei corsi d'acqua.
1. Per aiutarsi nell'individuazione di questi fenomeni verranno utilizzati tre strati messi a disposizione dalla regione:
 - a. il change ndvi di origine sentinel 2 che esalta la differenza ndvi tra pre e post che dovrebbe metter in evidenza le differenze in termini di copertura vegetale tra prima e dopo l'evento.
 - b. Il layer delle consistenze territoriali delle aziende che hanno dichiarato danni da frane
 - c. La carta tecnica regionale con le isoipse utile ad individuare la direzione e la gravità della pendenza.



	<p>Immagine post – evento 23 maggio 2023</p>
	<p>Immagine pre- evento - 2020</p>

Figura 43 - esempio di fotointerpretazione di movimenti franosi

	<p>Esempio di scivolamento su piano di strato</p>
--	---



	<p>mappatura</p>
	

Figura 44 esempi di scivolamenti su piani di strato

2.9 DEFINIZIONI DEL REFRESH AGRICOLO - CODICE 779: AREE DI SERVIZIO ALLA CULTURA DEL RISO.

Le specificità agronomiche della coltura del riso nelle condizioni italiane, dove necessita di particolari strutture per la gestione delle acque, richiedono l'adozione di modalità particolari di fotointerpretazione e la conoscenza di alcuni elementi caratteristici della coltura del riso in sommersione.

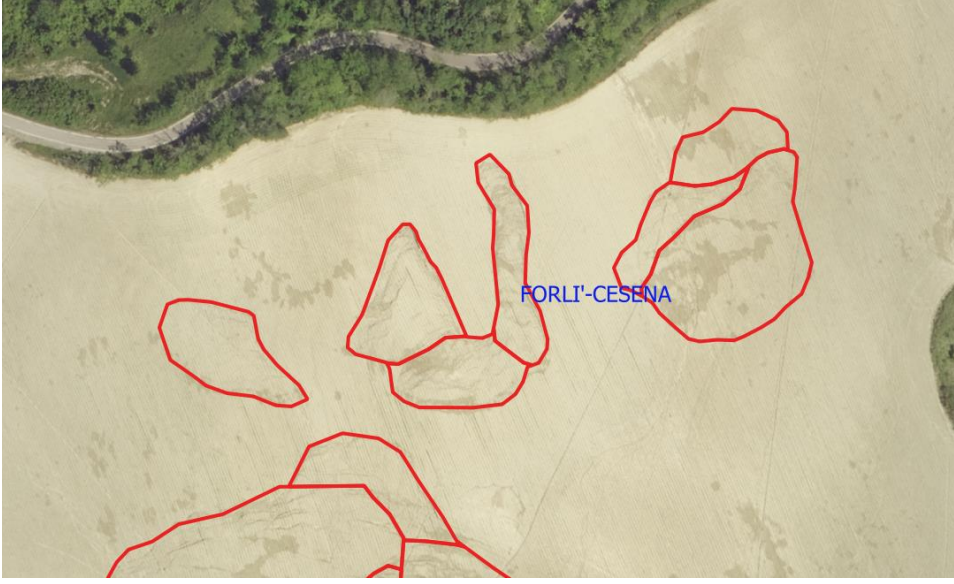
Le strutture menzionate sono:

arginelli: piccoli argini in terra che delimitano le singole camere (campi di coltivazione delle risaie) con lo scopo di accumularvi l'acqua irrigua. Solitamente hanno larghezza inferiore ai 2 metri. Non vanno disegnati e quindi rimangono inclusi nell'appezzamento classificato come "Area seminabile" – cod. 666;

canali e argini di secondo ordine: devono essere disegnati e classificati come "Aree di servizio funzionali alla coltura" con il codice 779 se:

- di larghezza inferiore a 6 metri (ma maggiore di 2 m);
- funzionali esclusivamente alla coltura del riso e adiacenti ad una camera di coltivazione;
- correttamente mantenuti nel rispetto delle norme di condizionalità – BCAA.

Altrimenti, essi andranno classificati con la classe opportuna a seconda dei casi (acque, manufatti, tare).



Figura 45 - Panorama di un'area risicola italiana



Figura 46 - Esempio di Aree di servizio alla coltura del riso - codice 779

La classe 779 comprende le aree di servizio alla coltura del riso e deve essere dettagliata nelle seguenti categorie:

classe Refresh		classi Refresh Esteso	
Aree di servizio funzionali alla coltura	779	Fossi e canali di larghezza inferiore ai 10 metri	786
		Area seminabile	365

Tabella 17 – codici di approfondimento delle aree di servizio del riso

2.10 DEFINIZIONI E DESCRIZIONE DELLE CLASSI RE CORRISPONDENTI ALLA CATEGORIA AGRICOLA 779: AREE DI SERVIZIO ALLA COLTURA DEL RISO.

La classificazione estesa sostanzialmente distingue, per quanto riguarda le superfici di servizio alla coltura del riso, gli arginelli e le strutture a questi associate dai canali.

2.10.1 AREA SEMINABILE (CLASSE RE 365)

Si tratta delle porzioni di terreno utilizzate per la sistemazione delle “camere di coltivazione” del riso, quindi potenzialmente suscettibili di tornare seminabili, in pratica gli arginelli e le strutture a questi associate (canaletti di piccole dimensioni, passaggi o altri elementi), in cui ciascun elemento preso singolarmente non raggiunga i due metri di larghezza e l'intera struttura presa complessivamente (arginello + elemento accessorio) non raggiunga i 4 metri di larghezza.

2.10.2 FOSSI E CANALI DI LARGHEZZA INFERIORE AI 10 METRI (CLASSE RE 786)

Si tratta dei canali di ordine superiore ai canaletti, riconducibili esclusivamente alla funzione di raccolta e trasporto delle acque, di larghezza compresa tra i 2 ed i 4 metri, riconosciuti come elementi stabili del paesaggio già dalle precedenti campagne e più stabili nel tempo rispetto ai canaletti ed agli arginelli.

N.B. La larghezza massima viene estesa a 10 metri per uniformità alla definizione del 786

Questi canali sono, a tutti gli effetti, elementi del paesaggio ammissibili.

N.B. I canaletti di ordine inferiore (di larghezza inferiore ai due metri) di pertinenza del singolo campo, possono essere lasciati all'interno degli appezzamenti a seminativo di cui fanno parte (vedi modalità di digitalizzazione canali per il codice 786).



Figura 47 - esempio di utilizzo del codice 786 in area risicola

2.11 DEFINIZIONI DEL REFRESH AGRICOLO – CODICE 780: TARE

Questa categoria comprende:

le aree di modeste dimensioni sicuramente non utilizzabili ai fini agricoli (non seminabili), che abbiano una dimensione superiore ai 100 m² ed inferiore ai 1.000 m² quali, ad esempio:

- le scarpate ed i bordi vegetati dei fossi e dei canali (quando non seminate);
- i cumuli di pietre o macerie;
- le capezzagne quando, dall'analisi di più immagini relative a periodi differenti, siano chiaramente individuate come elementi permanenti e non provvisori e, comunque, di larghezza superiore ai 2 metri;
- i boschetti e gli arbusteti che non raggiungono le dimensioni minime della categoria dei Boschi (1000 m² di superficie e 20 m. di larghezza media);
- altre piccole superfici evidentemente non eleggibili.

Questa categoria non comprende:

- le superfici non eleggibili di qualsiasi natura che abbiano dimensioni superiori ai 1000 metri quadrati da classificare con il codice della categoria non eleggibile corrispondente alla copertura del suolo riscontrata.



Figura 48 - Esempi di tare (dimensione max.1000 m2 tranne per gli elementi lineari) - codice 780

La classe “Tare” deve essere dettagliata utilizzando le classi presenti nella seguente tabella:

classe RA		classi RE	
Tare	780	Cespuglieti	342
		Aree a vegetazione sclerofilla – macchia mediterranea	343
		Vegetazione ripariale	344
		Gruppo di Alberi generico	347
		Aree incolte a vegetazione erbacea spontanea all'interno di superfici seminabili	782

Tabella 18 - codici di approfondimento della classe delle tare (780)

2.12 DESCRIZIONE DELLE CLASSI RE CORRISPONDENTI ALLA CATEGORIA AGRICOLA 780: TARE

2.12.1 CLASSI DELLE TARE RICONDUCIBILI ALLE SUPERFICI BOSCADE (CLASSI RE 342-343-344)

Per quanto riguarda le definizioni delle classi di tare boscate: “Cespuglieti: 342”, Vegetazione sclerofilla – macchia mediterranea: 343, “Vegetazione ripariale: 344” si deve far riferimento a quelle già riportate nei paragrafi relativi alla riclassificazione delle classi Agricole di dimensione maggiore che le prevedono (Boschi, Pascoli, Manufatti, Aree non coltivabili, Acque etc.) con l’unico carattere distintivo della dimensione dei poligoni che sarà quella prevista per le tare cioè al di sotto dei 1000 m².

In quanto elementi di piccole dimensioni è spesso difficile attribuire senza incertezze i poligoni tara ad una classe piuttosto che ad un'altra, soprattutto per quanto riguarda la distinzione tra le diverse classi vegetate; l’operatore dovrà tenere in maggior conto il contesto territoriale circostante oltre agli elementi riconoscibili nella porzione di territorio indagata.

2.12.2 GRUPPO DI ALBERI GENERICO (CLASSE RE 347) – CODICE SOSTANZIALMENTE CONFLUITO NEL CODICE 785 (GRUPPI DI ALBERI O BOSCHETTI)

Rientrano in questa classe le superfici con copertura arborea (di latifoglie, di conifere e mista) che non possono essere classificate come bosco in quanto mancanti dei requisiti dimensionali minimi.

Questa categoria comprende:

- formazioni vegetali composte principalmente di alberi (latifoglie, conifere o miste di altezza maggiore di 5 metri) con copertura delle chiome maggiore del 20% di dimensioni inferiori ai 1000 mq e/o larghezza inferiore ai 20 metri.

Questa categoria non comprende:

- le formazioni vegetali arbustive, al disotto dei limiti dimensionali del bosco di altezza inferiore ai 5 metri;
- le formazioni ripariali, da classificare con il codice apposito indipendentemente dalle dimensioni;
- le siepi che possono essere simili dal punto di vista vegetazionale ma si distinguono per contesto, forma, struttura e sono sempre più lunghe che larghe.



Visibile



Infrarosso

Figura 49 – Esempio di gruppo di alberi isolato – codice 347

2.12.3 AREE INCOLTE A VEGETAZIONE ERBACEA SPONTANEA ALL'INTERNO DI SUPERFICI SEMINABILI (CLASSE RE 782)

Questa categoria comprende:

- le superfici situate in zone a seminativo ma non soggette ad alcuna lavorazione e non produttive in senso lato; coperte da vegetazione erbacea spontanea; poste in corrispondenza di piccoli impluvi sede del drenaggio superficiale delle acque, di piccoli affioramenti rocciosi o di aree scoscese;
- la superficie di tali aree deve essere compresa tra 100 e 1000 mq.

Questa categoria non comprende:

- i muretti a secco eventualmente delimitati e classificati come 780 nel RA.

Questa categoria in seguito alla costituzione del layer EFA è in buona parte (ma non completamente) confluita nei margini dei campi.



Figura 50 - esempio di corretto utilizzo del codice 782 per classificare una superficie di difficile classificazione



Figura 51 - esempio di uso non corretto del codice 782: perché le dimensioni sono maggiori di 1000 mq e perché gli elementi sono diversi: margini dei campi, strade, siepi o vegetazione ripariale.

3 CLASSI DEL REFRESH AGRICOLO DA NON DETTAGLIARE

Le classi del Refresh Agricolo appartenenti a questa categoria sono le classi agricole (eleggibili) che sono in genere già sufficientemente dettagliate perché rappresentano l'oggetto principale del lavoro di classificazione svolto.

Per queste classi non sarà necessario scendere maggiormente nel dettaglio ma solo verificare la congruenza con le definizioni che verranno fornite nei paragrafi che seguono.

Insieme alle definizioni verranno evidenziate anche le principali caratteristiche distintive delle diverse classi e gli elementi utili per il loro riconoscimento.

Sulla base dell'analisi degli elementi qui forniti il tecnico fotointerprete dovrà decidere se confermare i poligoni già presenti nello strato Refresh Agricolo e/o se non sia il caso di modificarne le geometrie o la classificazione.

3.1 VITE - CODICE 410

Rientrano in questa categoria i vigneti comprese le relative aree di servizio (superficie vitata).

Ai sensi del Decreto Ministeriale 16 DICEMBRE 2010 per "superficie vitata" si intende quella all'interno del sesto di impianto (da filare a filare e da vite a vite) aumentata, nelle fasce laterali e nelle testate, della superficie al servizio del vigneto, ed in particolare:

- vigneto costituito da filari multipli: la superficie vitata da considerare è quella all'interno del sesto d'impianto (da filare a filare e da vite a vite) aumentata, nelle fasce laterali e nelle testate, in misura del 50% del sesto d'impianto ovvero fino ad un massimo di tre metri per le aree di servizio, ivi comprese le capezzagne, qualora effettivamente esistenti (cioè è possibile considerare superficie vitata le strade di servizio laterali ed in testa al vigneto fino ad un massimo di tre metri); oltre tale larghezza massima tutte le aree di servizio sono da classificare come margini dei campi con il codice 789.
- vigneto costituito da filari singoli: la superficie vitata da considerare, per quanto attiene le fasce laterali, sarà fino ad un massimo di metri 1,5 per lato e di tre metri sulle testate per le aree di servizio, ivi comprese le capezzagne, qualora effettivamente esistenti.

Per quanto riguarda i vigneti alcune disposizioni particolari vanno applicate con scrupolo:

- vanno codificate con codici diversi da vite tutte quelle superfici marginali che eccedono la larghezza di 3 metri. Tali superfici andranno classificate come margini dei campi o con codici specifici se individuabili come tali (ad esempio strade o prati permanenti)
- vanno recuperati, quando ce ne siano i presupposti, i vigneti classificati nello strato Refresh come 651, che nel GIS_AGEA risultino modificati in 410.
- inoltre, come per tutti gli altri usi del suolo, vanno verificate tutte le modifiche intervenute dalla data dell'ultimo aggiornamento.

A questo proposito va detto che da qualche anno è in corso su tutto il territorio Nazionale una vasta campagna volta al miglioramento ed alla ristrutturazione del patrimonio viticolo nazionale che incentiva l'estirpazione ed i reimpianti; tale situazione rende la coltura della vite in particolare, maggiormente dinamica rispetto a quello che poteva essere in passato il suo avvicendamento normale.

È quindi altamente probabile che in molte regioni viticole la situazione territoriale visibile sulle nuove immagini sia piuttosto mutata rispetto alle immagini di controllo.

Nello stesso tempo, in seguito alla campagna di controllo effettuata sulle misure anzidette per il settore vitivinicolo ed in seguito alla lavorazione in BackOffice delle "istanze di riesame presentate dai produttori viticoli, è probabile che in molti casi ci si trovi di fronte ad un suolo SIPA modificato sulla base di controlli di campo o di documentazione probante e non più congruente con la vecchia immagine; in questi casi è importante verificare che sull'immagine aggiornata ci siano le evidenze della mutata situazione.

Elementi utili al riconoscimento

La difficoltà maggiore nella fotointerpretazione della vite consiste nel distinguere il vigneto dagli impianti arborei da frutta allevati a spalliera o comunque con forme di allevamento simili nelle zone dove queste colture coesistono con la vite, come accade, ad esempio in Trentino con il melo o, in molte zone dell'Emilia Romagna, con il pero, il melo ed anche, raramente, il pesco.

In queste situazioni è bene mantenere una certa prudenza; sebbene possano essere individuati dei caratteri distintivi, questi dipendono molto dal caso specifico ed andrebbero valutati caso per caso, prendendo in considerazione diversi fattori e utilizzando, possibilmente, punti di verità rilevati a terra.

I parametri da tenere in considerazione, in questa analisi, possono essere:

- le forme di allevamento ed i sesti di impianto generalmente utilizzati nella zona per la vite e per i fruttiferi più diffusi.
- lo "spessore" della pianta: generalmente la vite, salvo forme di allevamento particolari si sviluppa meno in spessore (nell'interfilare) rispetto ad altri fruttiferi.
- la risposta spettrale: generalmente sia nel visibile che nell'infrarosso la risposta della vite è più chiara rispetto al pero ed al melo; il pesco le si avvicina di più ma è generalmente più "vivo"

soprattutto nell'infrarosso ed è comunque raro trovarlo allevato in forme "appiattite". L'actinidia può confondersi con la vite allevata a tendone ma è riconoscibile per la sua risposta molto "accesa" all'infrarosso e per la tessitura caratteristica (dovuta all'habitus vegetativo), la risposta all'infrarosso è variabile dal rosso aranciato fino al rosa shocking, l'aspetto tessiturale degli impianti maturi è "a ciuffi" come una serie di fiori disegnati uno accanto all'altro da un pittore impressionista. Inoltre l'actinidia "chiude" in genere molto più della vite.



Figura 52 – Nella figura (LT MAGGIO 09) si evidenzia la differenza fra il vigneto a tendone ed un actinidieta. Si noti la risposta caratteristica per tessitura e colorazione dell'actinidia.



Visibile

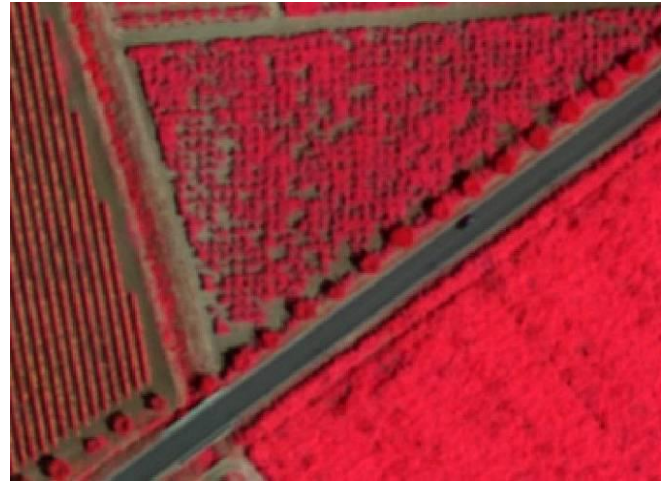

Infrarosso

Figura 53 – Esempio di actinidiato



Figura 54 - Nell'immagine - Lugo – (RA) si possono vedere diversi impianti arborei, tra i quali alcuni vigneti e diversi frutteti (pero e pesco). La risposta della vite nel visibile è sempre di un verde più chiaro rispetto agli altri frutteti sebbene vari anche in funzione del sistema di allevamento e dell'orientamento dei filari. Il pesco è riconoscibile per il verde più brillante e per la forma di allevamento.



Figura 55 - I frutteti a spalliera (melo e pero) sono riconoscibili anche per lo spessore maggiore e la risposta molto scura sia nel visibile che nell'infrarosso. la "pergoletta romagnola", sistema di allevamento tipico della zona, è facilmente riconoscibile per i bracci delle "pergole" che si proiettano nell'interfilare.

N.B. rimane la raccomandazione di classificare con il codice generico 651 gli appezzamenti per i quali persista anche il minimo dubbio.

3.2 OLIVO - CODICE 420

Questa categoria comprende:

- gli oliveti sia a sesto regolare che irregolare. Gli alberi isolati non sono considerati parte dell'impianto: per albero isolato si intende un albero situato, rispetto ad ogni altro olivo, a una distanza superiore a 20 metri.

Il confine dell'impianto arboreo sia per l'olivo che per tutti gli altri impianti arborei diversi dalla vite va tracciato esternamente agli alberi perimetrali dell'oliveto includendo le testate e le eventuali corsie di servizio laterali, quando queste non si configurino come elementi differenti con una propria identità (ad esempio strade interpoderali).

NB Per considerare all'interno del poligono arborato eventuali aree non coperte da piante l'importante è verificare che il terreno, anche se non occupato fisicamente dalle piante sia considerabile come una unità di gestione omogenea con la coltivazione arborea considerata.

Negli scorsi anni durante la fotointerpretazione di alcune particolari zone olivetate, come ad esempio la provincia di Reggio Calabria ed alcune zone limitrofe, caratterizzate da cultivar locali di olivo molto

vigorose (ad esempio la Sinopolese), è successo che di questi oliveti molto alti e fitti siano stati interpretati come boschi.

Le difficoltà sono oggettive, anche a causa della conformazione spesso piuttosto “naturale” dei territori di cui si parla.

da qualche anno tra i dati dichiarativi messi a disposizione dell’interprete ci sono anche le superfici (appezzamenti grafici e non particelle catastali), dichiarate ad Olivo che devono servire all’operatore come indicazione.

Naturalmente l’informazione dichiarativa deve servire solamente a far venire un dubbio in più e ad approfondire l’indagine. Infatti devono essere sempre i dati oggettivi a guidare la classificazione e i limiti visibili sulla foto aerea a guidare il disegno. **Mai appoggiare un disegno su limiti amministrativi!!**



Olivo e Bosco a Molochio (RC) nell’immagine all’infrarosso in falso colore del 2015 – l’olivo si riconosce bene dalla tonalità grigiastra che ritorna anche nella parte più a nord del poligono a bosco a causa della presenza di vecchi olivi abbandonati- purtroppo l’immagine IR 2018 è piuttosto piatta e non vi si rilevano differenze significative



La stessa zona nell'immagine a colori naturali del 2018 – nel riquadro qui sotto la ripresa di GE



Figura 56 - elementi utili a riconoscere l'olivo dal bosco in situazioni particolari

3.3 ALTRE PIANTE ARBOREE PROVENIENTI DAI DIVERSI SCHEDARI

Agrumi (430); Carrubo (491); Castagno (492); Mandorlo (493); Nocciolo (494); Noce (495); Pistacchio (497); arboricoltura da legno (500); Coltivazioni arboree a ciclo breve - max. 20 anni (681).

Si tratta di agrumeti, carrubeti, castagneti da frutto, mandorleti, noccioleti, noceti, pistacchieti, impianti di arboricoltura da legno e coltivazioni arboree a ciclo breve, chiaramente individuabili dalla sola fotointerpretazione o attraverso la consultazione delle informazioni derivanti dai precedenti controlli svolti sul territorio.

Il confine va tracciato esternamente agli alberi perimetrali del frutteto o dell'arboreto includendo le aree di servizio laterali e le testate. Qualora sia presente un limite fisico (strada, muro, siepe, etc.), il confine dell'impianto deve coincidere con tale limite fisico.

Gli alberi isolati non sono considerati parte dell'impianto: per albero isolato si intende un albero situato, rispetto ad ogni altro albero, a una distanza superiore a 20 metri (12 metri in caso di noccioli).

NB. Per considerare all'interno del poligono della coltivazione arborea eventuali aree non arborate, l'importante è verificare che il terreno, anche se non occupato fisicamente dalle piante sia considerabile come una unità di gestione omogenea con la coltivazione arborea considerata.

N.B. Per queste categorie di uso del suolo la cui individuazione proviene da verifiche effettuate con strumenti diversi dalla sola fotointerpretazione, la modalità di lavorazione prevede:

Relativamente ai codici già presenti nello strato Refresh, esclusivamente la verifica delle variazioni intervenute in negativo (estirpazioni); eventuali nuovi impianti infatti, se non suffragati da informazioni ausiliarie che ne permettano il riconoscimento, andranno codificati come impianti arborei generici (codice 651). La classificazione ex-novo di nuovi appezzamenti, senza avere a disposizione nell'area qualche lavorazione di riferimento da utilizzare come "firma spettrale", deve essere effettuata solamente quando la lettura del territorio ne permetta un riconoscimento sicuro.

Relativamente all'integrazione delle informazioni provenienti dal GIS_AGEA, il fotointerprete, a fronte di un codice generico nello strato Refresh, dettagliato maggiormente nel GIS_AGEA, dovrà valutare (sulla base delle indicazioni del presente manuale e della propria esperienza) se recepire l'informazione o meno. Trattandosi di usi del suolo non sempre nettamente riconoscibili dalla sola fotointerpretazione, l'indicazione operativa è quella di mantenere il codice generico ogni qualvolta l'immagine non fornisca certezze sufficienti.

Se l'immagine aggiornata fornisce informazioni sufficienti per il recepimento, la nuova codifica deve essere estesa anche a tutto l'appezzamento omogeneo per risposta cromatica, strutturale e tessiturale, eventualmente non mappato dalla modifica BO circoscritta alla base catastale.

Nota di approfondimento alla fotointerpretazione dell'olivo e delle altre coltivazioni arboree

Fatte salve le indicazioni di lavoro sopra riportate, è da considerare una regola generale il recupero delle informazioni di dettaglio relative agli impianti arborei, trasformando, quando possibile, il codice generico 651 (coltivazioni arboree specializzate) nei rispettivi codici specifici, utilizzando le informazioni ausiliarie disponibili nel GIS_AGEA.

Naturalmente la consultazione degli strati ausiliari e l'eventuale recupero del dettaglio deve conseguire l'obiettivo della coerenza semantica tra i poligoni generici e i poligoni adiacenti con classificazione di maggior dettaglio utilizzati come riferimento per il riconoscimento della coltura.

A tale scopo si è cercato di arricchire la parte relativa alle definizioni con qualche dato statistico e con alcuni esempi sulle risposte spettrali all'infrarosso vicino di alcune coltivazioni arboree.

Si raccomanda comunque di procedere alle modifiche solo quando se ne abbia una ragionevole certezza sulla base di tutti gli elementi a disposizione, altrimenti, nel dubbio è sempre meglio lasciare il codice generico.

L'obiettivo è quello di conservare nel sistema le informazioni di dettaglio provenienti dagli schedari che sono stati realizzati successivamente all'avvio del primo ciclo di Refresh (2007-2009), quali lo schedario delle superfici interessate da rimboschimento e le rilevazioni del Castagno realizzate nell'ambito dei controlli sui Piani di Sviluppo Rurale, al fine di evitare la perdita di un livello informativo già presente.

Per dare agli operatori un set di informazioni minimo che permetta di inquadrare le diverse colture nel relativo contesto agricolo, si riportano, di seguito e per ciascuna specie, alcune informazioni statistiche sull'areale di diffusione in Italia, per poter valutare le probabilità della sua presenza nel territorio che si sta interpretando. Si riporta inoltre qualche indicazione pratica utile per il riconoscimento ed alcune immagini di esempio per illustrare le più importanti caratteristiche delle diverse specie nelle riprese multispettrali a colori naturali ed all'infrarosso.

Si ricorda, comunque, che anche la risposta all'infrarosso vicino è estremamente variabile in funzione di una serie di fattori, quali, il trattamento dell'immagine, l'epoca di ripresa, il contenuto idrico delle piante, il loro stato di salute, l'ora del giorno in cui è stata effettuata la ripresa, le modalità di coltivazione adottate, etc.

È quindi necessaria, per ogni ortofoto, una specifica "taratura" delle firme spettrali eseguita sulla base degli elementi di certezza presenti; non è conveniente adottare criteri generici né attribuire codici di dettaglio quando non si sia sufficientemente sicuri.

3.4 AGRUMI – CODICE 430

I poligoni agrumi presenti nel GIS_AGEA provengono dallo schedario Agrumicolo o dai diversi controlli ed interventi di BO effettuati ai vari livelli per i diversi settori.

Qualche dato sulla distribuzione nazionale della coltura:

Il 79% della superficie Agrumicola Nazionale è concentrato in due Regioni: Calabria (27%) e Sicilia (52%); seguono la Basilicata (8,5), la Puglia (6%), la Sardegna (3,5%) e la Campania con poco più del 2%. Lazio, Liguria e Toscana con piccolissime realtà, molto circoscritte, raggiungono complessivamente lo 0,58%.



Figura 57 - Esempio di Agrumi - codice 430 – Provincia di Catanzaro

Elementi utili al riconoscimento

Generalmente le piante, soprattutto nelle aree maggiormente vocate, che sono anche quelle a maggior insolazione, sono allevate a globo o comunque con forme di allevamento piene e quindi sono compatte, tondeggianti, quasi sempre con sesto di impianto piuttosto regolare; le dimensioni sono

sempre contenute, la vegetazione si presenta di un colore verde piuttosto brillante, soprattutto nelle coltivazioni irrigue che rappresentano la maggior parte degli impianti produttivi.

Nell'immagine infrarossa la coltura agrumicola presenta una risposta piuttosto eterogenea, con tonalità rosso granata brillante influenzata dalla maggiore o minore visibilità del suolo nudo tra le piante.

Nell'immagine estiva di impianti irrigui l'elevata attività fotosintetica produce colorazioni variabili dal rosso intenso al rosa magenta. []; questa variabilità è soprattutto funzione della fase di crescita e della specie.

La tessitura varia da media a medio – grossolana, la struttura è variabile e in genere le piantagioni definiscono un modello regolare con campi dalle geometrie tendenzialmente rettangolari. Sono frequenti anche campi con geometrie irregolari, soprattutto in caso di consociazione con altre specie. Peculiare soprattutto della Calabria, è la consociazione con l'olivo che, in alcuni casi, assume quasi il carattere di una consociazione "verticale", dove le enormi piante di Olivo Calabresi delle varietà "Ottobratica" e "Sinopolese" occupano lo spazio "aereo" dai 4-5 metri di altezza fino ai 10, mentre gli agrumi occupano la parte sottostante. In questi casi individuare da fotointerpretazione gli agrumi può essere difficile perché coperti dagli olivi che li sovrastano.



Figura 58 - È frequente, come visibile nell'esempio qui sopra, la presenza lungo i bordi dei campi coltivati ad Agrumi di filari di alberi con funzione di protezione dal vento, così come è frequente che quando la distanza delle piante sulla fila è inferiore a quella tra le file, si vengono a creare filari "spessi", facilmente distinguibili da altre specie allevate a filare.

3.5 CARRUBO – CODICE 491

La coltura del carrubo è diffusa quasi esclusivamente in Sicilia che detiene da sola circa il 97% delle superfici coltivate in Italia; seguono la Puglia e la Sardegna con, rispettivamente il 2,2 e lo 0,7%.

In Sicilia la quasi totalità della superficie investita a carrubo si trova nelle sole province di Ragusa e Siracusa.

A Ragusa, che raccoglie il 58% della carrubicoltura siciliana, la coltura è localizzata prevalentemente nei comuni di: Modica, Ragusa, Scicli ed Ispica.

A Siracusa, dove si concentra il 40% delle superficie investita, la coltura è localizzata prevalentemente nei comuni di Avola, Siracusa, Sortino e Canicattini Bagni.

Elementi utili al riconoscimento

La pianta si presenta generalmente tondeggianti, compatta di dimensioni medio grandi, (diametro della chioma dai 4 ai 10 metri e più), anche i sesti di impianto sono generalmente piuttosto elevati (anche più di 20 metri), soprattutto negli impianti tradizionali, meno nei nuovi impianti specializzati.



Figura 59 - Esempio di Carrubo - codice 491 – Provincia di Ragusa





Figura 60 - Esempio di carrubi e olivi

Come si può vedere nelle figure sopra riportate, la distinzione fra carrubi ed olivi non è facile. Infatti il colore nell'immagine visibile non aiuta molto, le dimensioni possono essere un indizio ma non sufficiente, infatti soprattutto in Sicilia è molto frequente trovare olivi di dimensioni comparabili. Se l'olivo è potato si riconosce bene perché più leggero, spargolo o vuoto al centro, ma quando le piante non vengono potate tutti gli anni è molto probabile trovare chiome compatte anche per gli olivi.



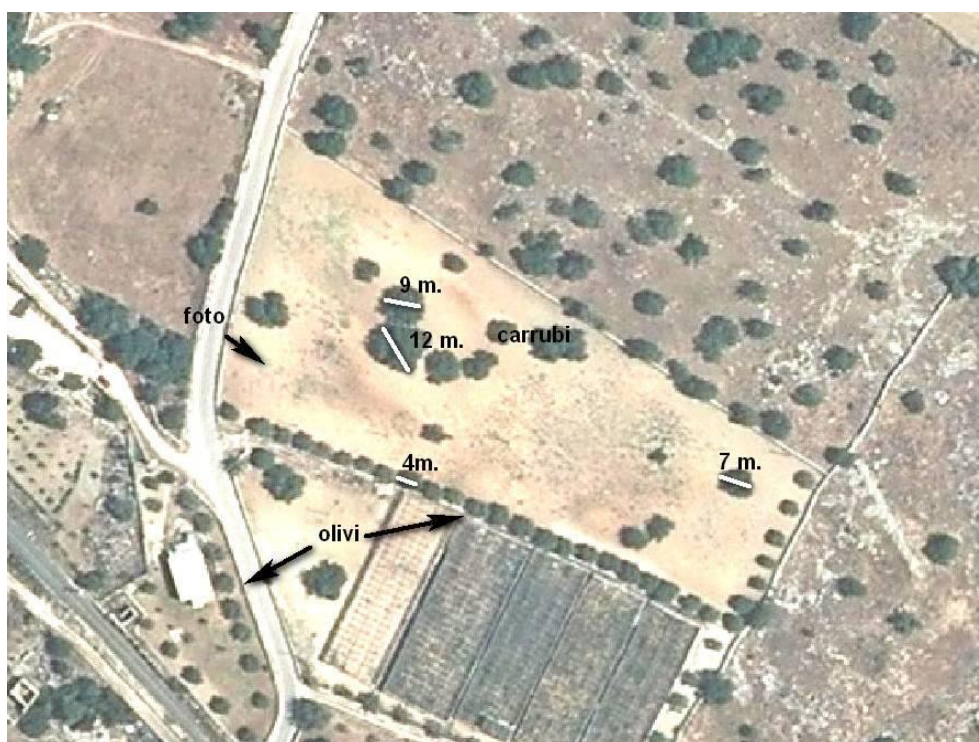

Figura 61 - Esempi di carrubi

3.6 CASTAGNO - CODICE 492

Premesso che quando parliamo di castagno parliamo esclusivamente di castagneti da frutto, la coltivazione del castagno in Italia, sebbene diffusa su tutto il territorio nazionale, è prevalentemente concentrata in cinque regioni: Toscana (21%); Campania (21%); Calabria (19%); Piemonte (12%); Lazio (7%).

In Toscana (21%) la Castanicoltura è diffusa in tutta la Regione. Le province di Siena, Pisa, Livorno e Prato sono le meno rappresentate in termini di superfici con meno del 3% della superficie regionale; per tutte le altre la superficie varia dal 5 al 22% della superficie castanicola regionale.

In Campania (21%) la coltivazione del castagno si concentra nelle province di Avellino, Salerno e Caserta con percentuali rispettivamente del 36%, 41% e 16% rispetto al totale regionale.

In Calabria (19%) la coltivazione è concentrata nelle province di Catanzaro e Cosenza che rappresentano l'83% della superficie investita a castagneto da frutto della regione.

La castanicoltura Piemontese (12%) è diffusa principalmente nella provincia di Cuneo che da sola contribuisce per l'80% alla produzione regionale mirata soprattutto alla produzione di castagne secche e farina.

Nel Lazio (7%) la castanicoltura è concentrata nelle province di Viterbo (54%), Rieti (22%) e Roma (21%).

Nella provincia di Viterbo in sette comuni tutti localizzati sui monti Cimini si concentra il 92% della superficie investita a castagno da frutto della provincia.

Il castagneto da frutto, quando è "aperto" è abbastanza ben riconoscibile per la dimensione e l'altezza delle piante, il suolo nudo, la tessitura compatta la faccenda si complica quando si chiude e diventa difficilmente distinguibile dal bosco circostante.

Elementi utili al riconoscimento

L'altitudine è un elemento da tenere in considerazione per la localizzazione e quindi per considerare o meno la possibile presenza del castagno, infatti è molto difficile, in Italia trovare il castagno al di sotto dei 500 metri slm.

Nel castagneto da frutto, essendo tecnicamente un bosco d'alto fusto si distinguono bene le chiome delle singole piante perché le piante sono molto grandi (orientativamente di diametro superiore ai 10 metri); a differenza del bosco di castagno da legno nel quale le piante sono più giovani, essendo generalmente allevato come ceduo per la produzione di pali o traverse, con turni variabili ma raramente superiori ai 25 anni e generalmente molto più corti (8-10).

Anche per i castagneti da frutto saranno consultabili gli appezzamenti grafici dichiarati come elemento indicativo di ausilio all'interpretazione. Come già detto per l'olivo per la classificazione e

per il disegno fa comunque e sempre fede esclusivamente l'immagine aggiornata o il confronto tra le diverse immagini di riferimento.



Figura 62 - Castagneti da frutto e da legno



Figura 63 - La stessa zona nell'immagine infrarossa (un po' sbiadita) nella quale si nota comunque la differente risposta del castagneto da frutto e dei cedui di castagno di età (dal taglio) differente.



Figura 64 - Castagni da frutto in province di Verona

3.7 MANDORLO - CODICE 493

La coltura del mandorlo viene praticata in maniera specializzata solo nel centro-sud; più del 90% della superficie mandorlicola Italiana è concentrata in **Sicilia e in Puglia**, le altre Regioni produttrici sono la Sardegna con il 3,5% e poi Abruzzo, Basilicata, Campania e Calabria per piccole superfici.

In Puglia la produzione è concentrata soprattutto nella zona della Murgia, nelle provincie di Bari (per l'80%) e Brindisi.

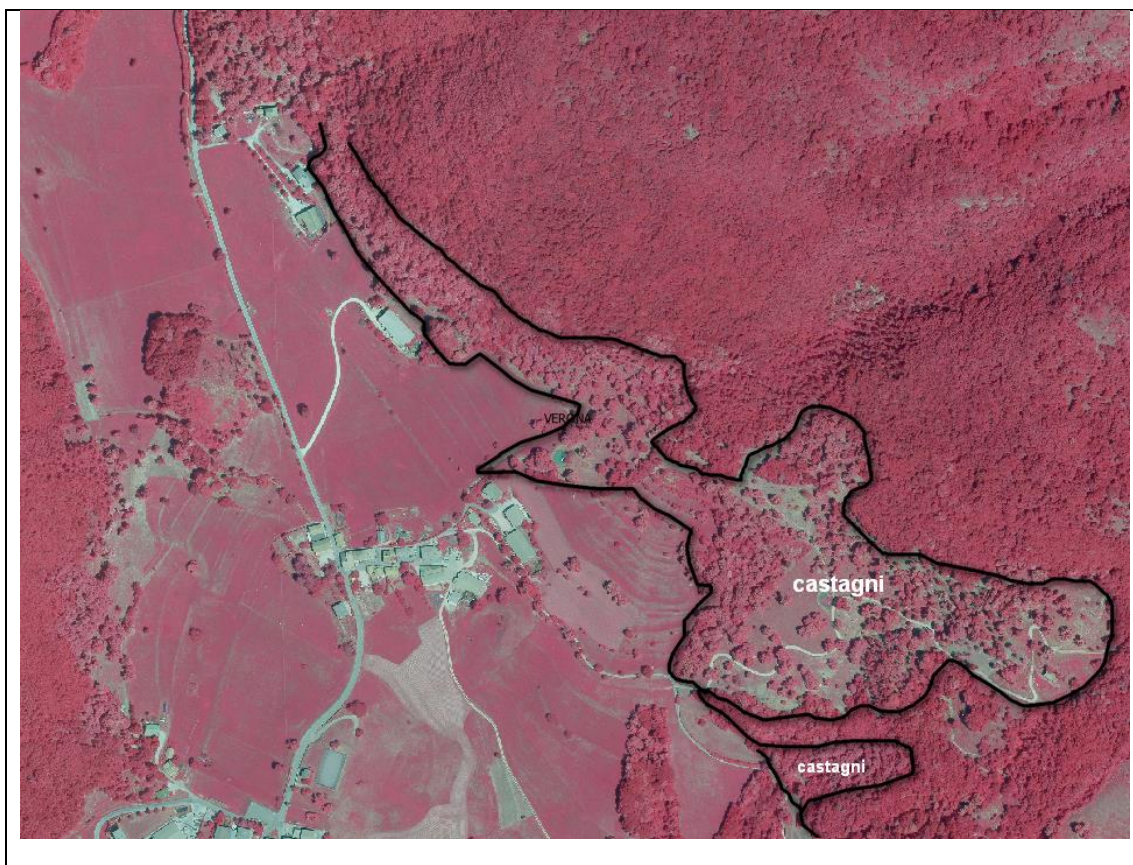
Elementi utili al riconoscimento

Il mandorleto non irriguo si presenta generalmente al fotointerprete come un impianto abbastanza disordinato, con sesti di impianto ampi, la pianta mostra i rami che si protendono disordinatamente in più direzioni.

Negli impianti irrigui, maggiormente specializzati, su terreni fertili, assume invece una forma rotondeggiante abbastanza regolare, vuota al centro difficilmente distinguibile da quella dell'olivo, sebbene mostri un colore verde più brillante rispetto a quello cinereo e più spento mostrato generalmente dall'olivo.

La risposta all'infrarosso negli impianti non irrigui è generalmente piuttosto scura; segno di un'attività fotosintetica ridotta dovuta all'elevato adattamento xerofitico della pianta coltivata in asciutto.

Nei terreni irrigati e più fertili o se la ripresa è stata effettuata dopo un periodo piovoso che ha consentito un'attività vegetativa più intensa, la risposta varia al rosso granata più o meno scuro ma comunque più brillante rispetto all'olivo.



Figura 65 - Mandorleto irriguo in Puglia – Ceglie messapico (BR) – confronto tra immagine visibile ed immagine infrarosso. In entrambe le immagini le differenti condizioni del terreno sottostante le piante nelle due colture esaltano la differenza. Il sistema di potatura molto simile ne rende più difficile il riconoscimento. L'infrarosso mostra una notevole differenza di colorazione.



Figura 66 - Mandorleto asciutto in Sicilia – Noto (SR)

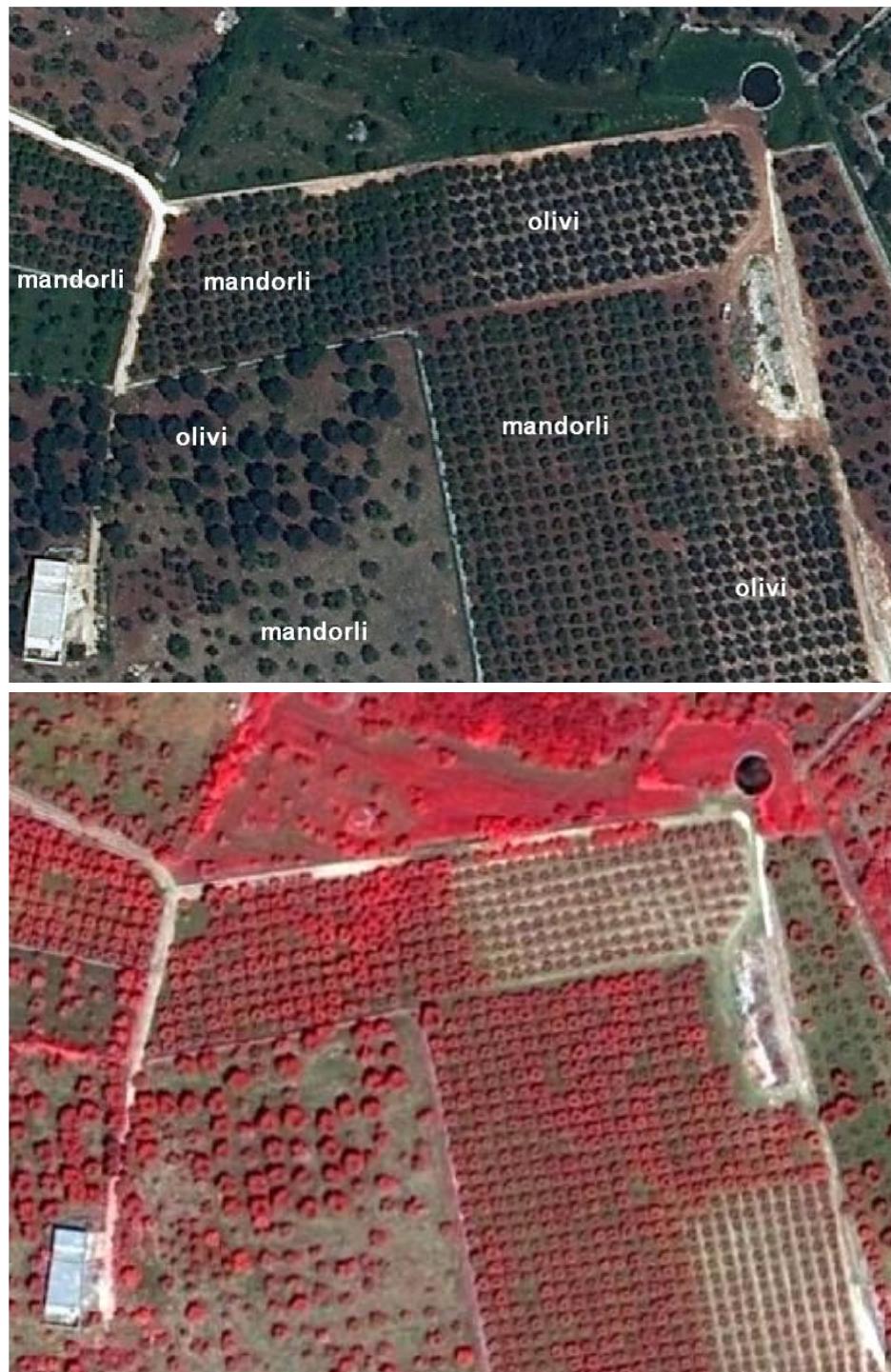

Figura 67 - Mandorlo – Noto (SR)

3.8 NOCCIOLO - CODICE 494

La superficie italiana investita a nocciolo è così distribuita tra le principali regioni produttrici:

Campania:	33%
Lazio	31%
Sicilia	18%
Piemonte	16%
Altre	2%

In Campania Le province interessate alla coltura sono: Avellino (49%), Napoli (27%), Caserta (12%) e Salerno (9%). Gli impianti sono situati per il 70% nella collina medio-alta. Le aziende sono di piccole dimensioni (mediamente 2 ha).

Il Lazio è al secondo posto in Italia per la produzione di nocciole. Il 92% della superficie investita si trova in provincia di Viterbo in particolare nella zona dei Monti Cimini. L'azienda Viterbese ha un'estensione media di 10-15 ha; i nocciuleti sono spesso irrigati (il sistema irriguo più diffuso è quello a goccia), il terreno è generalmente inerbito, la forma d'allevamento utilizzata è prevalentemente il cespuglio, raramente si utilizzano forme monocolti.

In Piemonte gli impianti sono situati prevalentemente nelle province di Cuneo (74%) ed Asti (23%). Nella zona più tradizionale le aziende corilicole sono non irrigue, di piccole dimensioni (2-4 ha).

I vecchi nocciuleti, formati da cespugli con molte "pertiche" hanno sesti d'impianto piuttosto ampi (6 x 6 – 7 x 7). Nei nuovi impianti il cespuglio viene tenuto a 3 pertiche e le densità d'impianto sono di 350-400 piante/ha (6 x 5 - 5 x 5). Data la scarsa disponibilità d'acqua, il terreno viene mantenuto lavorato anche se ciò comporta maggiori rischi di erosione del suolo.

In Sicilia la produzione si concentra per la quasi totalità nella provincia di Messina, con piccole superfici nelle provincie di Enna, Catania e Palermo. I comprensori corilicoli sono localizzati in gran parte sui versanti settentrionali dei monti Nebrodi e Peloritani nei Parchi dell'Etna e dell'Alcantara, dove il nocciolo rappresenta una risorsa sociale ed ambientale, riducendo l'erosione del suolo e garantendo alle aziende un reddito seppur minimo. Situati in zone impervie, i nocciuleti attuali sono quanto rimane della vecchia corilicoltura Siciliana, una volta importante; gli impianti sono senescenti, condotti senza alcuna meccanizzazione. Spesso vengono raccolti solo quando il prezzo lo giustifica.

Elementi utili al riconoscimento

Il **nocciolo** alla fotointerpretazione mostra una tessitura particolare, quasi “soffice”, “spugnosa” gonfia, compatta, la chioma è sempre chiusa e gli impianti di una certa età tendono a chiudere anche tra le file, mostrando una copertura uniforme. L’altezza della pianta è sempre contenuta entro i 3-4 metri.

Negli impianti piemontesi è maggiormente diffusa la lavorazione sottochioma, in quelli viterbesi ed in quelli campani è più frequente l’inerbimento così come in quelli siciliani.

Sebbene in particolari periodi dell’anno, soprattutto nei periodi immediatamente precedenti o successivi alla raccolta sia frequente la presenza di suolo nudo anche negli impianti solitamente inerbiti, soprattutto dove è diffusa la raccolta meccanica.

L’immagine in falso colore con l’infrarosso colorato in rosso aiuta molto a contrastare ed a distinguere il nocciolo dal bosco quando questi siano confinanti; molto frequente in Sicilia ma anche nelle altre zone corilicole.



Figura 68 - Esempio di Nocciolo - codice 494 – Provincia di Viterbo



Figura 69 - Capranica (VT) nocciuleti e boschi nell'immagine a colori naturali, sopra e nell'immagine all'infrarosso in falso colore, sotto.

Anche per i nocciuleti da frutto saranno consultabili gli appezzamenti grafici dichiarati a nocciolo come elemento indicativo di ausilio all'interpretazione. per la classificazione e per il disegno farà sempre fede esclusivamente l'immagine aggiornata o il confronto tra le diverse immagini di riferimento.

3.9 NOCE - CODICE 495

In Italia circa il 70% della produzione di noci da frutto è storicamente concentrata in Campania.

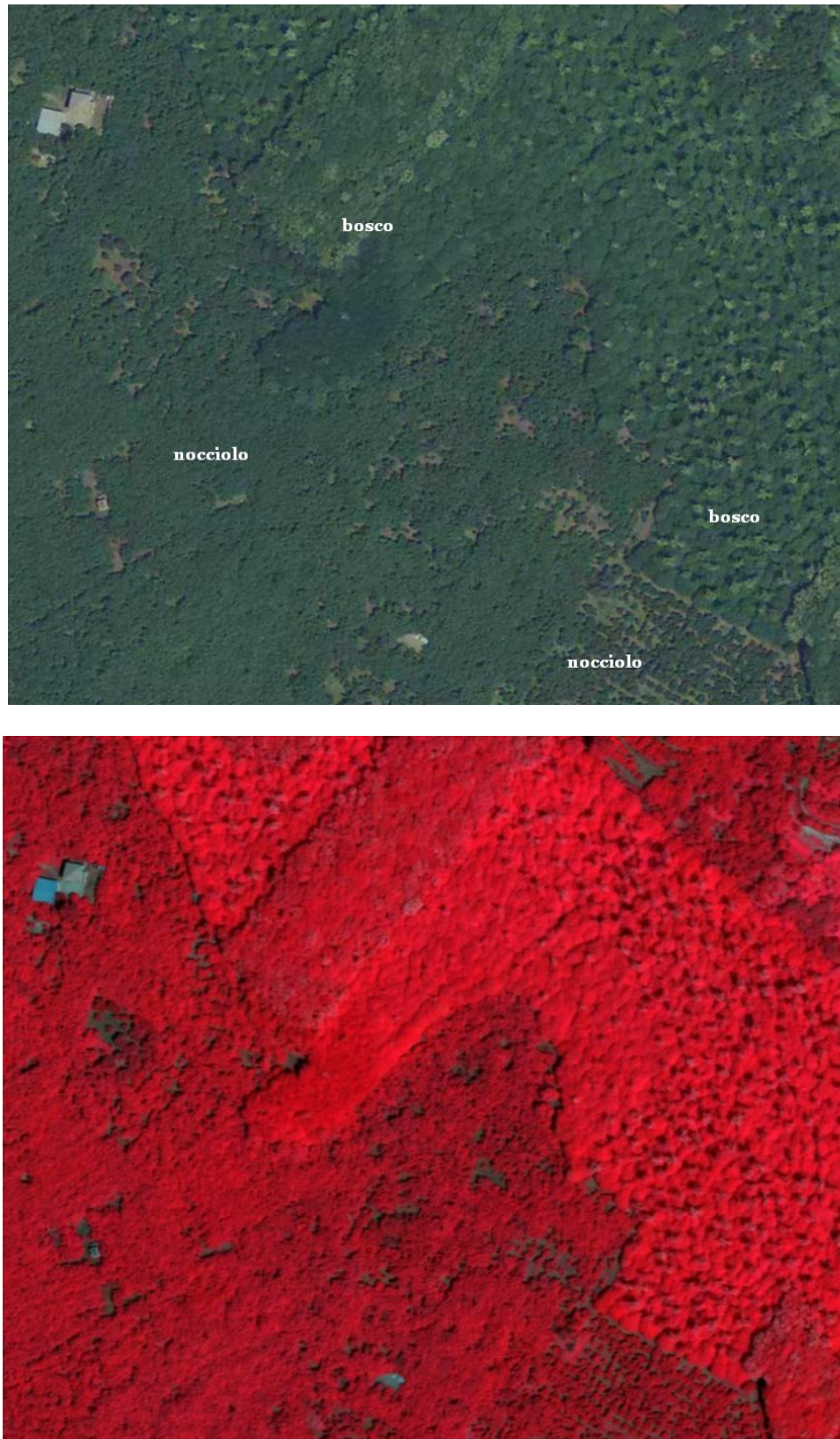
Le provincie maggiormente interessate alla coltura sono Avellino e Napoli cui segue Caserta.

La nocicoltura Italiana si può dividere in due tipologie ben distinte una piuttosto recente con impianti specializzati da frutto ed una seconda tradizionale, maggiormente diffusa, promiscua nella destinazione produttiva (da frutto e da legno) e nella coltivazione (cioè generalmente consociata con altre specie).

La prima tipologia si sta diffondendo negli ultimi anni nelle regioni del centro-nord (Veneto ed Emilia-Romagna soprattutto).

La moderna nocicoltura intensiva specializzata prevede, rispetto a quella tradizionale:

- Alte densità di impianto 250-400 piante/ettaro rispetto alle 100-150 della nocicoltura tradizionale con sesti variabili tra i 4-7 metri sulla fila x 7 metri circa tra le file
- Cultivar di origine californiana o francese con produttività più elevata e costante
- Meccanizzazione spinta di tutte le fasi colturali compresa la raccolta
- Irrigazione

Elementi utili al riconoscimento

Dal punto di vista foto interpretativo la caratteristica maggiormente distintiva per i nuovi impianti sono appunto i sesti di impianto: più stretti rispetto a quelli tradizionali ma comunque larghi e abbastanza riconoscibili; nei nuovi impianti la tendenza è quella a creare dei cordoni produttivi con la distanza sulla fila molto inferiore rispetto a quella sulla fila.

La riposta all'infrarosso è un rosso brillante acceso, la tessitura è piuttosto grossolana – "fogliosa"; dalle ombre è spesso percepibile l'altezza notevole delle piante.



Figura 70 - Esempio di noceto, risposta spettrale, struttura e tessitura

si noti la risposta più viva rispetto ai vigneti soprastanti, il sesto più largo, lo spessore dei filari, l'altezza delle piante (Chiarano – TV) ai vigneti soprastanti, il sesto più largo, lo spessore dei filari, l'altezza delle piante (Chiarano – TV). Nella figura più piccola particolare della tessitura.

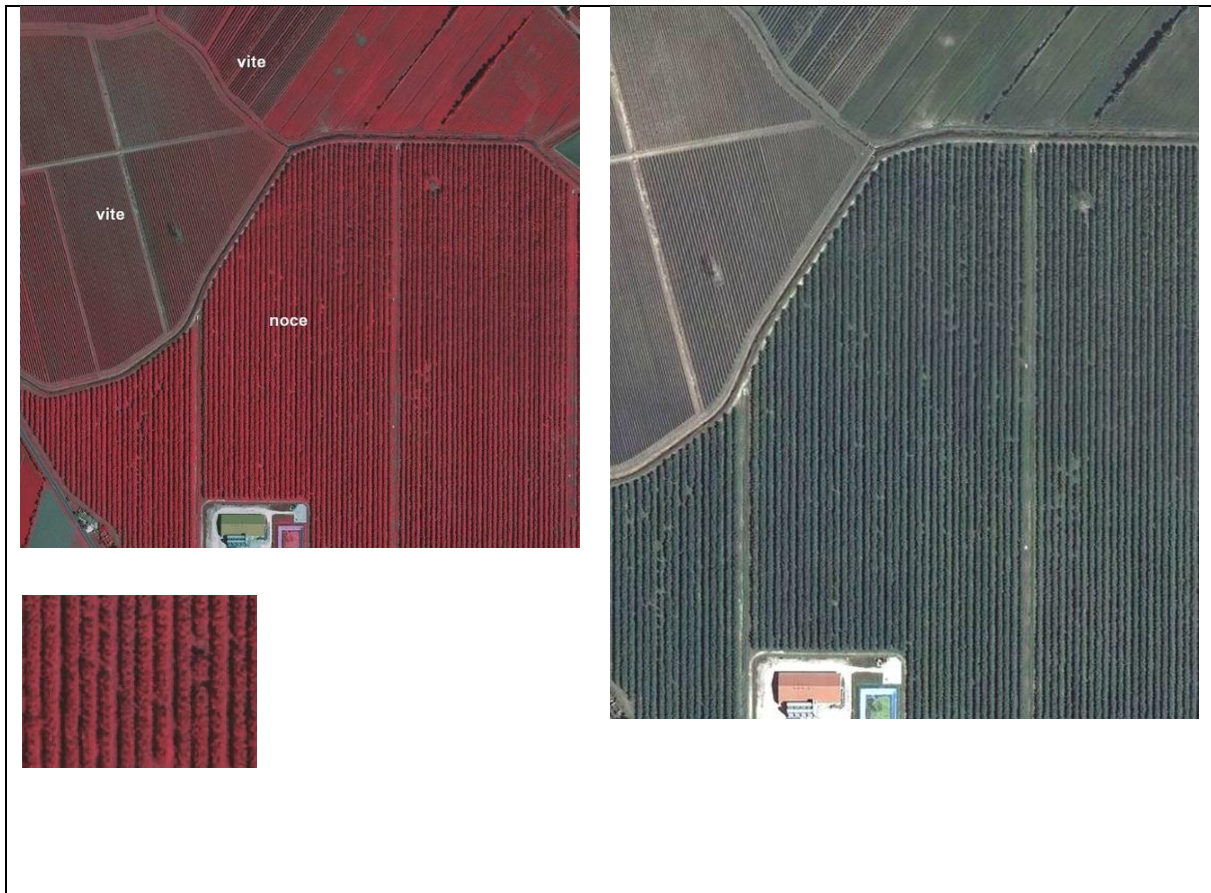

Figura 71 - esempio di noceto tradizionale - codice 495 – provincia di Viterbo

3.10 PISTACCHIO - CODICE 497

La quasi totalità delle superfici coltivate a pistacchio in Italia (98%) è concentrata in Sicilia; per l'87% nella provincia di Catania, cui seguono Caltanissetta e Agrigento con, rispettivamente il 10% ed il 3% ca.

Più precisamente le superfici coltivate a pistacchio sono concentrate sul versante sud-occidentale dell'Etna, tra i 400 e gli 850 metri di altitudine s.l.m., principalmente nella provincia di Catania.

In particolare la maggior parte delle coltivazioni specializzate si trovano nel territorio dei comuni di Bronte e di Adrano, la coltura è presente anche nei comuni di Biancavilla, S. Maria di Licodia, Paternò, Belpasso, Ragalna, Nicolosi e Camporotondo Etneo ma qui si presenta in genere consociata con il mandorlo, l'olivo ed il fico d'india in piccoli appezzamenti destinati soprattutto all'autoconsumo.

La pistacchicoltura Etnea ha delle caratteristiche particolari ed uniche, infatti gli impianti sono prevalentemente ubicati sulle colate laviche, in aree marginali, su terreni accidentati per natura ed orografia sui quali sarebbe impossibile qualsiasi altra coltivazione.

Tra le rocce laviche cresce spontaneo il terebinto (*pistacia terebinthus*) particolarmente rustico e adattato a questo territorio, sul quale viene innestato il pistacchio vero (*pistacia vera*).

La coltura è generalmente realizzata in asciutto in una coltura specializzata che deriva dall'infittimento delle piantagioni "naturali" e dall'eliminazione delle essenze consociate.

Piccole superfici sono coltivate anche nella provincia di Agrigento, (nei comuni di S. Biagio Platani, S. Angelo Muxaro, Racalmuto, Raffadali e Cattolica Eraclea) ed in quelle di Caltanissetta ed Enna.

Anche qui la pistacchicoltura è per lo più di tipo tradizionale, su terreni marginali, rocciosi, altrimenti difficilmente coltivabili, con sesti ampi (100 piante ad ettaro) ed irregolari, a causa dall'innesto sul terebinto spontaneo; ma negli ultimi anni sono stati realizzati anche nuovi impianti su terreni più fertili basati su tecniche moderne e razionali con sesti regolari di 6x6 o 7x7 in rari casi anche irrigui.

Elementi utili al riconoscimento

Dal punto di vista del fotointerprete il pistacchieto etneo è difficilmente identificabile come coltivazione arborea, proprio a causa dell'estrema difficoltà del territorio che si presenta accidentato, irregolare con tessitura estremamente scabra. La risposta cromatica nel campo del visibile è generalmente molto scura in quanto influenzata dai colori delle rocce laviche sottostanti.

Per altri versi proprio per queste sue caratteristiche peculiari una volta individuata diventa abbastanza riconoscibile.



Figura 72 - esempio di pistacchio - codice 497 – Bronte, falde dell'Etna (CT) – si noti l'andamento rastremato quasi strisciante delle piante innestate sul terebinto. sotto la stessa zona vista dal terreno.

I pistacchieti più regolari sono invece difficilmente distinguibili, nell'immagine a colori naturali da altre coltivazioni arboree quali ad esempio l'olivo ed il mandorlo, qualche indizio può essere dato dal sesto di impianto ampio ma non sempre è da considerare decisivo. Di grande aiuto sono le immagini invernali che permettono di distinguere il pistacchio perché senza foglie e le immagini in falso colore all'infrarosso perché la risposta del pistacchio è decisamente più brillante rispetto a quella dell'olivo.



Immagine di agosto 2019, l'olivo appare più chiaro

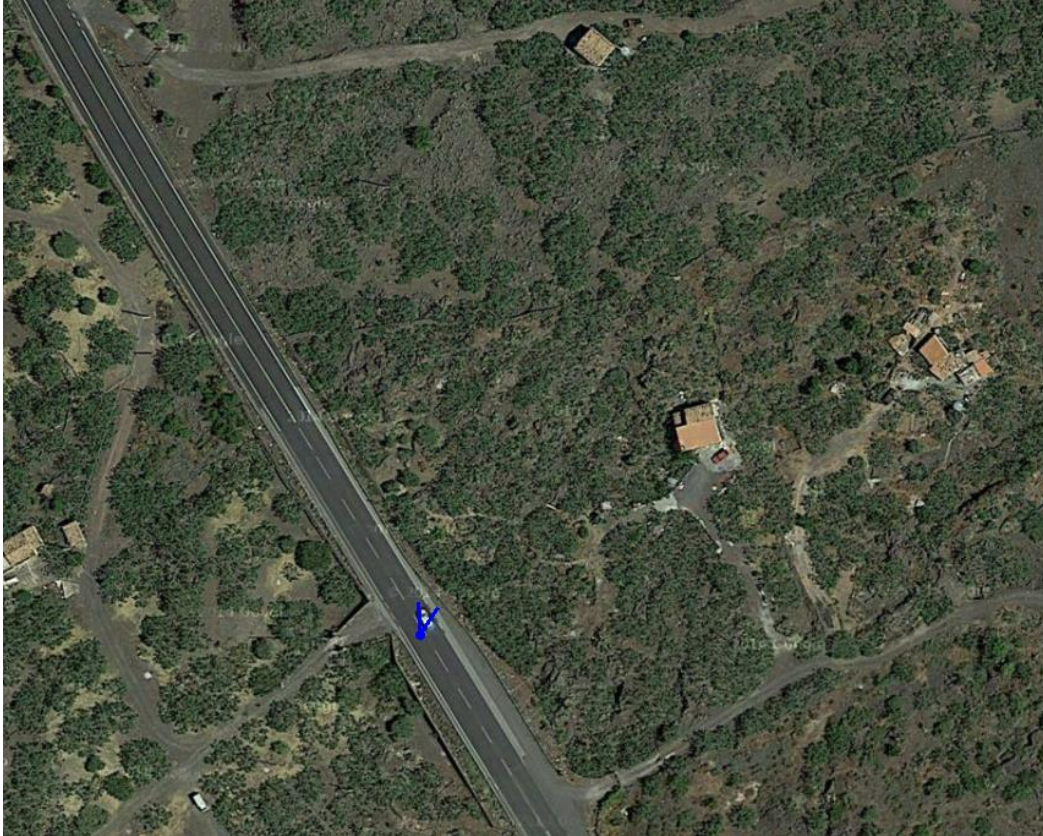

Immagine di gennaio 2016, l'olivo è nettamente distinguibile

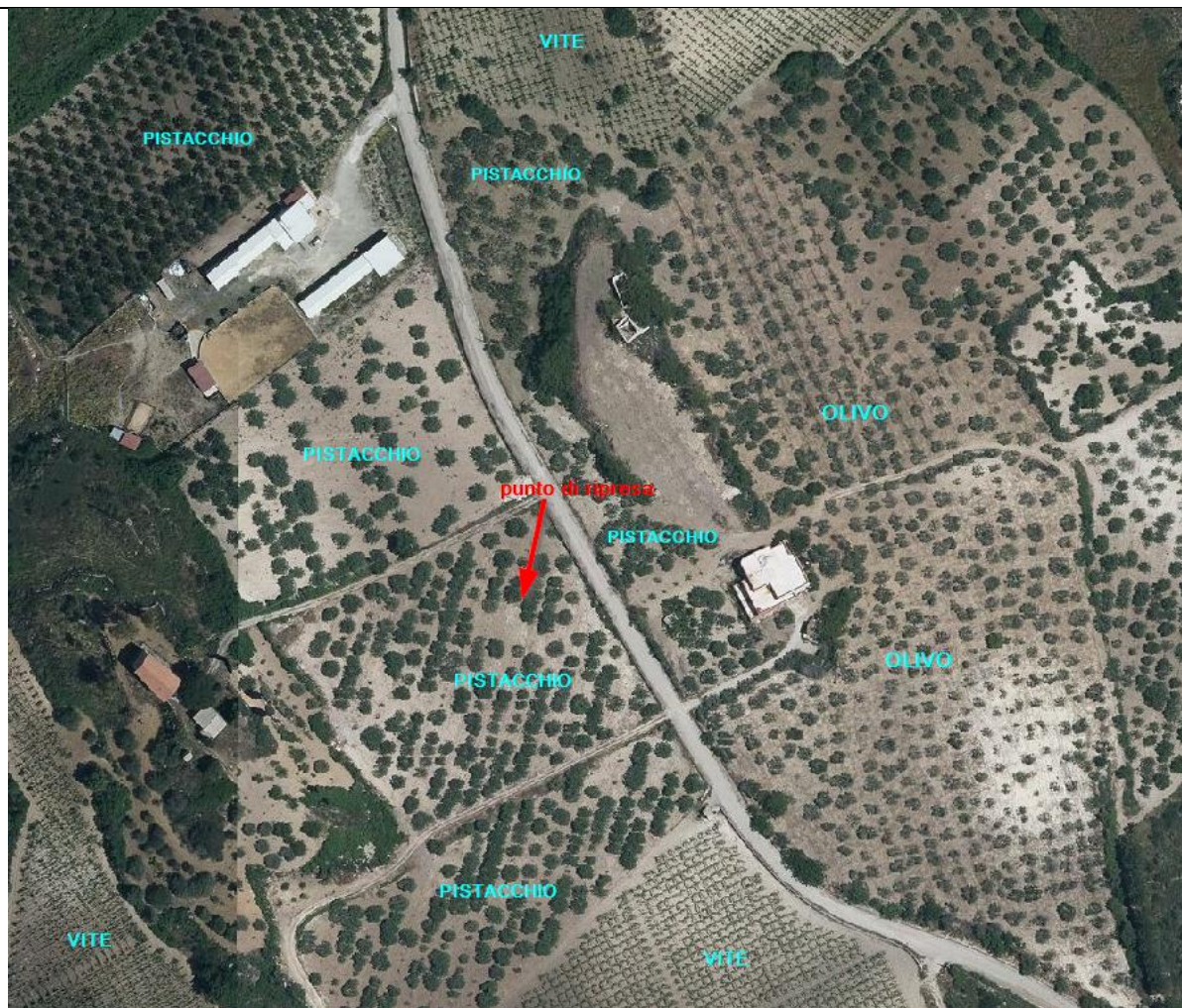

Ripresa da terra (street view) vedi punto di ripresa indicato nella prima immagine



Immagine GE di agosto 2019: la distinzione tra olivo e pistacchio è meno netta

Figura 73 - Esempio di Pistacchieto intensivo Moderno - Racalmuto AG

3.11 SERRE - CODICE 557

La classe 557 comprende le serre di qualsiasi tipo e genere, **siano esse fisse o mobili** con copertura in materiale plastico o in vetro, a tunnel, a mansarda o con tetto a falde piane; a condizione che siano utilizzate per coltivare piante e che siano praticabili dall'uomo.

Questa categoria non comprende:

- Le coperture temporanee con funzione di protezione, quali le reti antigrandine e le reti ombreggianti;
- Le cosiddette "protezioni continue non praticabili", vale a dire in sostanza i piccoli tunnel utilizzati nelle fasi iniziali delle colture orticole per anticipare il ciclo colturale;
- Le coperture plastiche temporanee utilizzate per l'anticipo della maturazione in frutticoltura (da classificare come 651 o con il codice specifico quando presente).



Figura 74 - Esempio di Serre - codice 557

Durante le attività di rilievo del primo ciclo triennale di fotointerpretazione che ha costituito l'attuale strato "Refresh" e, successivamente, durante l'utilizzazione del dato prodotto, è emersa l'oggettiva difficoltà nel distinguere le serre fisse dalle serre mobili dalla sola interpretazione delle fotografie aeree.

Anche la disponibilità di una serie storica di immagini, non sempre è stata sufficiente a dirimere tutte le perplessità.

Infatti molto spesso, soprattutto in zone a clima mite o particolarmente vocate per l'orticoltura, anche le strutture mobili sono utilizzate per più anni sullo stesso appezzamento di terreno creando al fotointerprete qualche difficoltà.

Elementi utili al riconoscimento

Per il riconoscimento delle serre da altre strutture con cui potrebbero essere confuse può essere di qualche aiuto l'immagine infrarosso poiché questa permette di riconoscere le serre con coltura in atto da quelle non utilizzate (almeno al momento della ripresa).

Quando c'è la coltura le serre mostrano una colorazione rosa o rosso pallido, infatti sebbene la coltura sotto copertura abbia una elevata attività fotosintetica e di conseguenza una elevata riflettanza nell'infrarosso vicino, la copertura di plastica o vetro attenua questa riflessione.

Nelle serre senza coltura in atto la risposta spettrale è quella della copertura plastica, che riflette tutta la radiazione incidente (nella regione del visibile) e si traduce in una colorazione bianca.

Questo indizio può aiutare molto in caso di costruzioni di altro genere che possono essere confuse con le serre, come ad esempio capannoni adibiti ad uso zootecnico o ad altro uso che non avranno mai la risposta spettrale rosso chiaro.

Anche se l'assenza temporanea della coltura potrebbe trarre in inganno è pur vero che, in genere, nel periodo in cui vengono effettuati i voli, le colture sono in atto, le serre, a meno che non siano abbandonate, vengono generalmente gestite seguendo le rotazioni previste dalle colture che vi vengono coltivate e l'individuazione dell'attività vegetativa in (almeno) qualche elemento del complesso serricolo, diventa uno degli indizi che aiutano il fotointerprete nel riconoscimento. Naturalmente gli elementi da considerare sono molti, la risposta vegetativa può essere un indizio ma sono sempre il contesto, la struttura, l'organizzazione dei diversi elementi tra di loro, la localizzazione etc. presi nel loro insieme a fornire poi la ragionevole certezza nell'individuazione dell'elemento considerato.

N.B. l'utilizzo di reti ombreggianti all'interno delle serre può rappresentare un fattore di disturbo al riconoscimento dell'attività vegetativa di una serra, così come l'imbiancamento delle falde realizzato spesso nelle serre fisse sempre con funzione ombreggiante.



Figura 75 - Nell'immagine (Fondi – LT), si distinguono molto bene le serre con coltura in atto da quelle senza coltura.

Per quanto riguarda la distinzione delle serre dagli altri sistemi di protezione delle colture che potrebbero essere confusi con esse, anche in questo caso sono soprattutto il contesto generale la struttura, la localizzazione più delle risposte spettrali a determinare le eventuali esclusioni, infatti:

- i piccoli tunnel sono utilizzati generalmente solo nelle prime fasi del ciclo colturale e la conoscenza della data del volo può aiutare a giustificarne la presenza;
- la risposta spettrale, sia nel visibile che nell'infrarosso, è la stessa delle serre, ma le dimensioni sono generalmente ben riconoscibili con le immagini utilizzate. La larghezza della campata del piccolo tunnel può arrivare ad 1 metro, max. 1,5 metri;
- le reti antigrandine e le coperture utilizzate per anticipare le produzioni negli impianti arborei da frutta, sono generalmente inseriti in un contesto tipicamente frutticolo, nel quale le colture da frutta sono fortemente presenti; inoltre le colture che utilizzano questi sistemi di protezione (ad esempio melo, pesco, albicocco, vite) sono allevate con sesti di impianto e forme di allevamento speciali, adatte ad essere coperte, che prevedono dei sistemi di ancoraggio delle coperture stesse, costituiti da impalcature di legno o di altri materiali e che possono essere visibili anche negli impianti circostanti non coperti al momento della ripresa.

Nell'esempio qui sotto è soprattutto il contesto e la mancanza di spazi di servizio alle eventuali colture orticole che fa propendere per una classificazione come impianto arboreo specializzato piuttosto che per la serra.

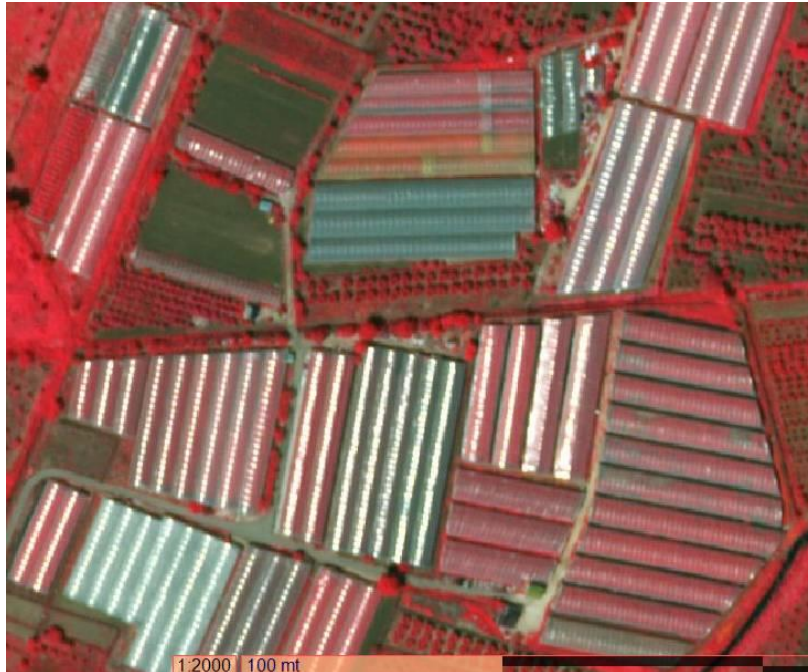
Bisogna inoltre considerare che probabilmente l'operatore troverà questa superficie già classificata come vite o come 651; in questo caso dovrà solo confermare l'accertato precedente.



Figura 76 - Ortona (CH) vigneti da tavola coperti da non classificare come serre.

3.12 PRATO PERMANENTE (SENZA TARE) - CODICE 638

Rientrano in questa categoria i prati ed i pascoli permanenti (congiuntamente definiti “**prati permanenti**” secondo la definizione dell’articolo 3, lettera d, paragrafo 3.3.1, del DM 660087 del 23 12 2022). senza tare o con presenza di elementi non eleggibili, siano essi rappresentati da alberi, arbusti, cespugli o rocce, inferiore al 5% della superficie totale.

Ormai dal 2015, questa categoria comprende anche i prati fertili ma stabili e fuori avvicendamento che occupano il terreno per un periodo superiore ai 5 anni, e questa definizione è stata ripresa anche dai regolamenti della PAC post 2023 (REG UE 2115/2021).

cioè questo codice comprende oltre ai cosiddetti prati e pascoli “magri” anche i terreni più fertili, generalmente concimati e sistemati, a volte seminati o riseminati, che prima del 2015 erano classificati tra i seminativi nonostante fossero utilizzati esclusivamente e continuativamente per la produzione di foraggio.

Dal 2015 le coltivazioni foraggere permanenti che rimangono sul terreno per più di 5 anni, devono essere, anch’esse, classificate con il codice 638 e vanno ad aggiungersi ai prati pascoli senza tara, seminaturali o migliorati ma con interventi antropici poco intensivi, dei terreni più disagiati, scomodi, di montagna o di collina che già vi erano compresi.

durante le ultime campagne di aggiornamento Refresh, si è constatato che, per alcuni fotointerpreti (probabilmente per motivi storici) risulta difficile attribuire il codice 638 ai prati fertili, si ritiene quindi necessario ribadire che

il codice **638: prato permanente (senza tara)** è un codice da utilizzare per la classificazione di tutti i tipi di prato permanente senza tara compresi nella definizione dell’articolo 3, lettera d, paragrafo 3.3.1, del DM 660087 del 23 12 2022) cioè sia i prati e prati pascoli naturali che i prati seminati fertili la cui permanenza sul terreno sia superiore ai 5 anni.

La definizione di 638 quindi comprende:

- i prati permanenti fertili che vengono regolarmente seminati e mantenuti dall’agricoltore, generalmente nelle regioni ad attività zootecnica intensiva.

riconoscibili attraverso:

- ➔ l’analisi multitemporale di dati di immagini storiche (presenza stabile di vegetazione erbacea durante un periodo di 5 anni, senza evidenze di aratura e/o rotazione colturale)
- ➔ la valutazione della fenologia colturale, la vegetazione verde è più persistente e stabile durante la stagione (rispetto al prato naturale), a causa della regolarità delle pratiche agricole – pascolamento, sfalcio, concimazioni, irrigazioni, etc.)

- ➔ l'analisi della tessitura – la copertura è più omogenea a causa della presenza dominante di un particolare tipo di essenza foraggera e del trattamento uniforme della copertura a prato durante la coltivazione.
- ➔ Il riconoscimento della presenza di particolari pratiche agronomiche – presenza di eventi di sfalcio e lavorazioni (ranghinatura, andanatura, imballaggio, raccolta, etc.)
- I prati permanenti spontanei, naturali o semi-naturali che, generalmente, sono soggetti ad un pascolamento estensivo, ma nei casi in cui il ricaccio primaverile produca una massa abbondante, può anche essere sfalcio e conservato

riconoscibili attraverso:

- ➔ L'assenza di tracce di lavorazioni meccaniche
- ➔ L'assenza di sistemazioni idraulico agrarie
- ➔ L'irregolarità dei confini
- ➔ l'analisi multitemporale di dati di immagini storiche (presenza stabile di vegetazione erbacea durante un periodo di 5 anni)
- ➔ le pendenze (rilevabili con lo strumento info 3D) incompatibili con le lavorazioni meccaniche
- ➔ l'analisi della tessitura – copertura tendenzialmente eterogenea, dovuta alla presenza simultanea di differenti essenze foraggere, inclusione di cespugli, zone di suolo nudo o roccia, ruvidità del terreno, etc.
- ➔ il riconoscimento della presenza di determinate pratiche agricole – presenza di pascolamento, mancanza di lavorazioni.
- ➔ la presenza di tracce (e, quando in pendenza, delle caratteristiche “terrazzine”) create dal calpestio degli animali lungo le curve di livello.
- ➔ la valutazione della fenologia della vegetazione (ci si aspetta un picco in primavera quando la vegetazione è fresca – quindi una presenza stabile di vegetazione erbacea con un declino da moderato a forte della vegetazione “verde” durante l'estate, in funzione della regione, dell'andamento climatico, del tipo di pascolamento, etc.)

Per i prati stabili, l'elemento di maggiore rilievo diventa quindi, l'analisi delle immagini storiche: la **presenza di una copertura erbosa in una serie di immagini, anche di stagioni differenti, è sicuramente** un elemento a favore di una classificazione in tal senso.

Nello stesso tempo l'analisi non deve ignorare altri elementi di valutazione quali la presenza di sfalci, di segnali tipici della fienagione quali la presenza di andane, balle di fieno, etc. insieme alla contestualizzazione del territorio considerato.

La tessitura rimane tendenzialmente meno omogenea, rispetto ad una coltivazione erbacea annuale ma non necessariamente perché anche le operazioni di sfalcio tendono ad omogeneizzarla e possono essere confuse con i segni delle lavorazioni del terreno.

Le sistemazioni idraulico-agrarie possono (e spesso devono) essere presenti e la pendenza e l'orografia del terreno in generale non sono più da considerare come indizi esclusivi in quanto, soprattutto in alcune zone ad alta vocazione zootecnica, possono essere utilizzati come prati stabili anche terreni pianeggianti perfettamente sistemati ed irrigui.

La difficoltà maggiore consiste nella distinzione tra i prati stabili ed i prati avvicendati come ad esempio un prato di erba medica, trifoglio o miscugli di graminacee passibili di rientrare nell'avvicendamento prima dei 5 anni.

In questi casi l'unico elemento distintivo rimane la permanenza perché tutti gli altri possibili elementi sono comuni sia ai prati avvicendati che a quelli fuori avvicendamento.

Per quanto sopra esposto si raccomanda di procedere alla modifica del codice 666 (seminativi) in 638 (prati e pascoli permanenti) **solo in presenza di una ragionevole certezza sulla corretta attribuzione del codice**, sulla base degli elementi a disposizione.

Un sostanziale contributo in tal senso è offerto dalla possibilità, offerta da sw di fotointerpretazione, di visualizzare gli appezzamenti dichiarati a prato permanente fuori avvicendamento durante la campagna dichiarativa in corso.



Figura 77 - Esempio di prato permanente (senza tare) - codice 638 – in zona montana.

N.B. Qualora si riscontrino delle aree di modesta entità (sotto i 1000 m² di superficie) potenzialmente assimilabili a questa categoria, ubicate all'interno di un appezzamento di dimensioni maggiori classificato come bosco, oppure come PRATO PERMANENTE con tara, e risulti evidente una continuità vegetazionale con l'area circostante, esse potranno essere lasciate incluse negli appezzamenti che le comprendono (650 o 659 o 654).

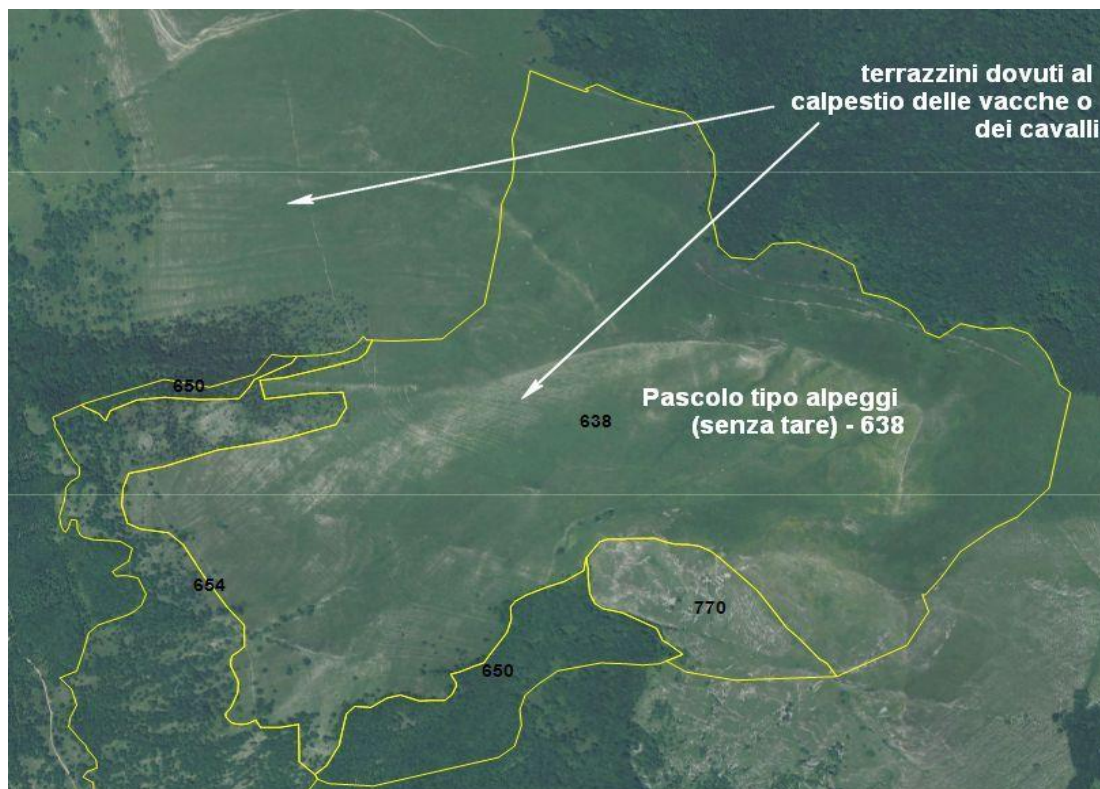

Figura 78 - esempio di corretta fotointerpretazione di prati permanenti fertili con il **codice 638**

3.13 COLTIVAZIONI ARBOREE SPECIALIZZATE - CODICE 651

Rientrano in questa categoria gli impianti di coltivazioni arboree, a sesto regolare o irregolare (non chiaramente riconoscibili come una delle specie descritte nei paragrafi da 3.1 a 3.10) in cui la densità degli alberi è tale da impedire la consociazione con coltivazioni erbacee.

Come già accennato, durante l'aggiornamento l'analisi degli interventi di back-office e delle altre informazioni disponibili dovrà essere utilizzata per ridurre il numero degli appezzamenti classificati come impianti arborei generici, riclassificandoli, dove ce ne sia la ragionevole certezza, con il codice di dettaglio appropriato.

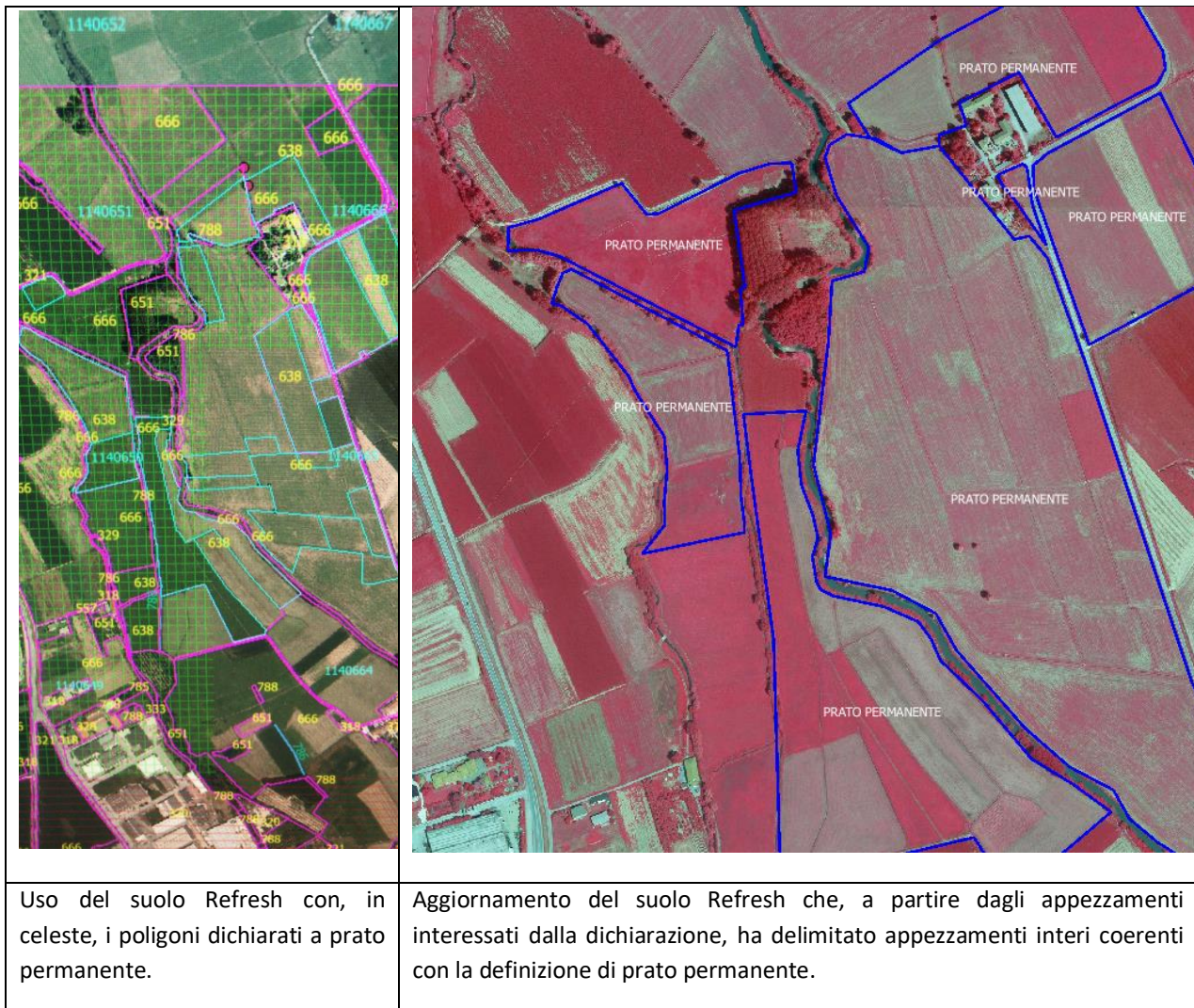
A partire dal 2015 gli impianti arborei suscettibili di altre utilizzazioni oltre a quella meramente frutticola, cioè quelli consociabili con il seminativo o con il pascolo sono stati riclassificati sulla base del loro utilizzo principale, perseguendo la suddivisione delle categorie del SIPA nelle tre principali categorie di eleggibilità previste dai Regolamenti.

Una coltivazione arborea sarà classificata “non consociabile con colture erbacee” quando:

- negli impianti a sesto regolare, la distanza tra le piante sul filare e/o tra i filari (interfila) sia superiore a 5 metri oppure la distanza tra le chiome delle piante sia superiore a 3 metri;
- negli impianti a sesto irregolare la densità di impianto sia inferiore a 400 piante per ettaro e la distanza tra le chiome delle piante, mediamente, superiore a 3 metri.

3.14 COLTIVAZIONI ARBOREE ABBANDONATE - CODICE 668

Sono le coltivazioni arboree o arbustive permanenti (specializzate o meno) che non sono state oggetto di manutenzione per un periodo talmente lungo da essere visibilmente riconoscibili da fotointerpretazione l'abbandono, la ricolonizzazione da parte di essenze spontanee poliennali erbacee ed arboree, l'incuria. Si manifesta la perdita della struttura e del modello caratteristici della coltivazione specializzata, la comparsa di fallanze, di piante morte, la caduta dei filari, la perdita della simmetria negli impianti specializzati, una tessitura maggiormente scabra in ogni tipo di impianto etc. Per classificare un impianto arboreo con questo codice i segni dell'abbandono (filari caduti, vegetazione arbustiva ed arborea che ha colonizzato l'interfilare, mancanza di sfalci o lavorazioni, potature inesistenti etc.) devono essere già visibili sull'immagine di archivio disponibile ed evidenti sull'immagine aggiornata.





Figura 79 - esempio di 651: coltivazioni arboree specializzate - da modificare in 668: coltivazioni arboree abbandonate - grazie al confronto con l'immagine precedente: l'incuria era evidente già nelle immagini precedenti.

Di seguito qualche esempio proveniente dalla fotointerpretazione Refresh 2019



Figura 80 - BARI: la classificazione in 668 risulta corretta in quanto l'impianto arboreo mostra i segni dell'abbandono (l'incuria, la perdita della struttura e del modello caratteristici della coltivazione specializzata, la comparsa di fallanze, una tessitura ma

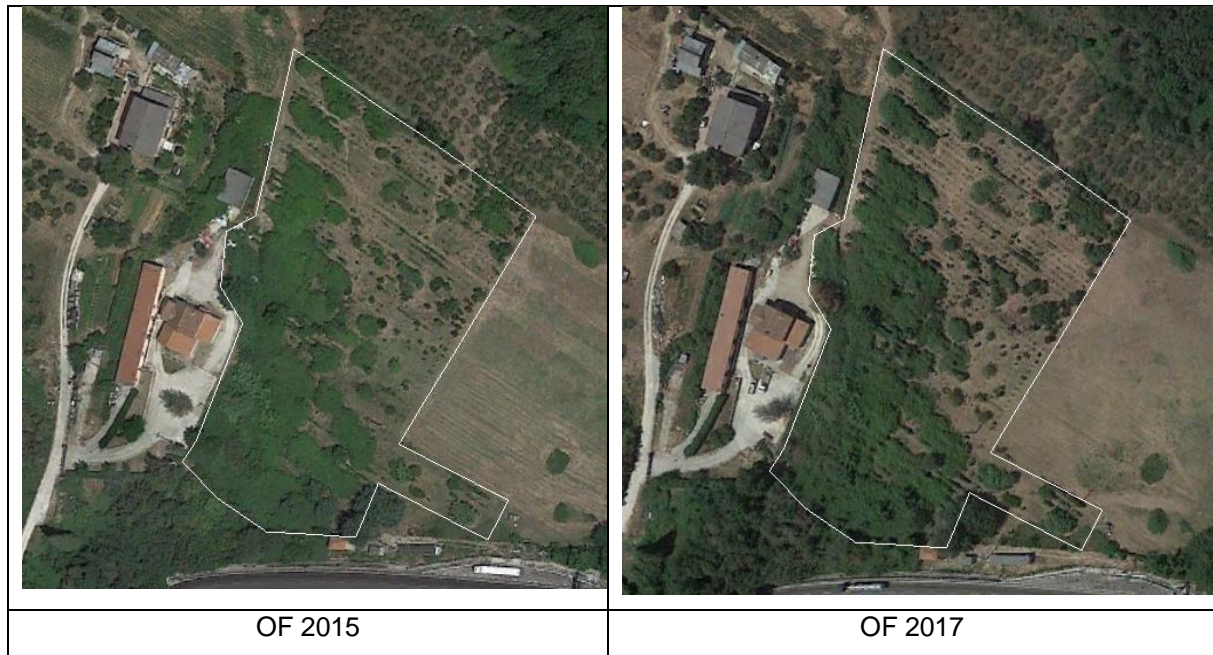

Figura 81 - Firenze: esempio di corretta classificazione di un arboreto abbandonato

la classificazione in 668 è corretta, infatti già nell'immagine del 2016 sono evidenti i segnali del mancato mantenimento del vigneto (l'incuria, la perdita della struttura e del modello caratteristici della coltivazione specializzata, la comparsa di fallanze, una tessitura maggiormente scabra). La porzione centrale però (individuata dalle linee bianche nell'immagine 2019), doveva essere scorporata come seminativo, in quanto è stata evidentemente oggetto di un'operazione di recupero.

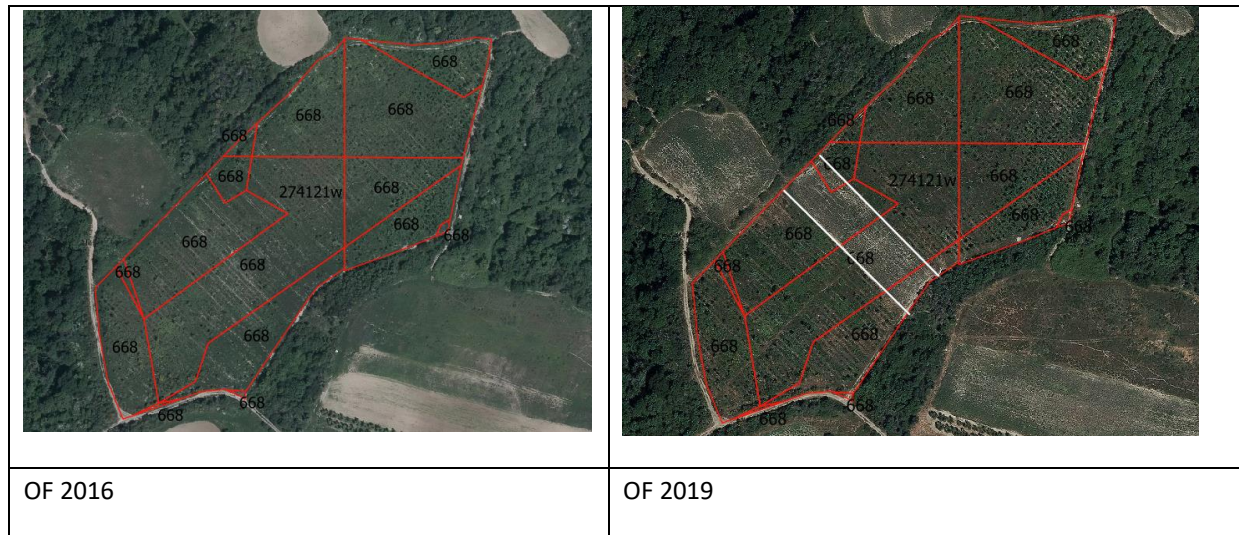

Figura 82 - Chieti - esempio di classificazione errata di un arboreto abbandonato

l'assegnazione del codice 668 non è corretta in quanto l'oliveto non mostra i segni dell'abbandono (mancanza di potature, crescita di infestanti, ecc.).

ATTENZIONE: Per la corretta interpretazione di tali superfici può essere necessaria l'acquisizione di specifiche chiavi di lettura da eseguire tramite appositi rilievi in campo o utilizzando i risultati dei controlli preventivi 2023 che consenta di chiarire gli eventuali dubbi fotointerpretativi e di adottare una classificazione coerente per l'intero territorio in esame.

dal 2023 Agea ha ritenuto di introdurre durante la fotointerpretazione Refresh un meccanismo di **"warning"** che individui e segnali le situazioni di abbandono dubbie per le quali il fotointerprete non se la sente di assegnare un codice di abbandono perché non sussistono tutti i requisiti previsti dalle specifiche ma la copertura del suolo visibile sull'immagine aggiornata è comunque fortemente sospetta.

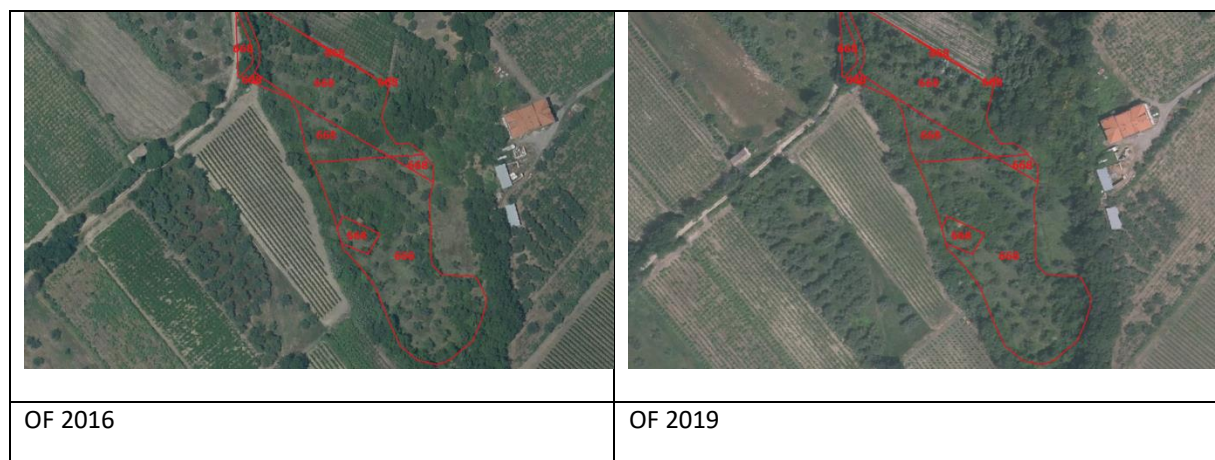
Queste situazioni verranno raccolte da Agea in uno schedario delle superfici con sospetto di abbandono ed avviate a successivi controlli specifici.

- È necessario porre particolare attenzione a queste situazioni; in particolare quando siano già presenti dei terreni abbandonati classificati dal precedente Refresh è importante osservare attentamente le zone circostanti nelle quali è più probabile che l'abbandono si diffonda; il presupposto alla base di questa raccomandazione è che le cause socio-economiche o geomorfologiche che hanno indotto l'abbandono rilevato precedentemente possano funzionare da innesco anche per le situazioni simili.

~~3.15 ARBORETO CONSOCIABILE CON COLTIVAZIONI ERBACEE – CODICE 655~~

Questo codice non deve più essere utilizzato perché eliminato!

Rientravano in questa categoria gli impianti di coltivazioni arboree, specializzate o promiscue, in cui la densità delle piante da frutto permette la consociazione con coltivazioni erbacee.

Questa categoria già dalla campagna 2014 è stata scomposta nelle sue tre componenti: pascoliva, seminativa e specializzata arborea. Essa è quindi per così dire una “categoria estinta”, sebbene rimanga valida la sua definizione semantica originaria e cioè:

- gli impianti a sesto regolare, nei quali la distanza tra le piante sul filare e/o tra i filari (interfila) sia superiore a 5 metri oppure la distanza tra le chiome delle piante sia superiore a 3 metri;
- gli impianti a sesto irregolare nei quali la densità di impianto (piante/ha) sia inferiore a 400 e la distanza tra le chiome delle piante mediamente, superiore a 3 metri.

I poligoni precedentemente codificati come 655 rispondenti alla definizione sopra riportata, sono stati nel tempo completamente riclassificati secondo una codifica che permetta di definirne l'utilizzo prevalente, mantenendo l'informazione legata alla consociabilità, cioè: 151 (prevale l'impianto arboreo), 161 (prevale il seminativo), 138 (prevale il prato permanente) che vengono descritti nei paragrafi successivi

3.16 (COLTIVAZIONI **ARBOREA** CONSOCIABILE) – CODICE 151

Quando (fatta salva l'originale definizione del codice 655 ora abrogato relativamente al sesto di impianto) dal contesto e dalla copertura del suolo sia deducibile che il terreno tra le piante non è pascolato né coltivato ma si tratta di terreno dedicato esclusivamente alla coltivazione arborea nonostante il sesto permetterebbe altre attività.



Figura 83 - esempio di coltivazione arborea consociabile – codice 151

il sesto di impianto e lo spazio tra le piante consentirebbe una consociazione ma solo perché l'impianto è giovane e l'aspetto è decisamente quello di un impianto specializzato senza utilizzazioni accessorie.

3.17 (SEMINATIVO CONSOCIATO CON COLTIVAZIONI ARBOREE) – CODICE 166

Quando (fatta salva l'originale definizione del codice 655 ora abrogato relativamente al sesto di impianto) siano visibili, o possibili per contesto, consociazioni con coltivazioni erbacee.



Figura 84 - esempio di seminativo consociato con coltivazioni arboree – codice 166, NB. potrebbe essere anche un prato permanente in funzione delle immagini degli anni precedenti.

3.18 (PRATO PERMANENTE CONSOCIATO CON COLTIVAZIONI ARBOREE) – CODICE 138

Quando (fatta salva l'originale definizione del codice 655 ora abrogato relativamente al sesto di impianto) sia visibile o possibile per contesto il pascolamento tra le piante arboree.



Figura 85 - esempio di prato permanente consociato con coltivazioni arboree – codice 138

N.B. In caso di densità inferiori alle 30 piante per ettaro (equivalenti ad una distanza media tra le piante di circa 18 m), si rientra nella casistica delle piante sparse e, in presenza di coltivazioni erbacee o tracce di lavorazioni meccaniche, l'appezzamento va classificato come area seminabile (codice 666).

3.19 AREE SEMINABILI - CODICE 666

Rientrano in questa categoria i terreni che possono essere utilizzati per le coltivazioni erbacee di pieno campo, ovvero le terre arabili, compresi i terreni lasciati a riposo (ma non i prati pascolo se fuori avvicendamento).

In casi dubbi, gli elementi da considerare per l'individuazione di questa classe di terreni sono:

- tracce di lavorazioni meccaniche
- sistemazioni idraulico agrarie
- regolarità dei confini
- accessibilità dell'appezzamento
- confronto con immagini storiche
- pendenze
- tessitura: omogenea

Sono da classificare come seminativi sia le colture temporanee in rotazione che i prati sottoposti a sfalcio e/o altre pratiche agronomiche, anche se di carattere estensivo, purché soggetti ad un avvicendamento colturale di durata inferiore ai 5 anni. Il paragrafo 2.3.1 delle specifiche tecniche descrive compiutamente le motivazioni della necessità di differenziare i prati permanenti fuori dall'avvicendamento colturale per più di 5 anni dalle aree seminabili.

N.B. In alcune aree del nostro paese (soprattutto nelle isole ma anche in molte zone dell'Italia centrale e del sud peninsulare) sono molto diffusi sia il pascolamento sui terreni coltivati che la rotazione tra il pascolo e la coltivazione. Questo genere di situazioni fa sì che non sempre la tessitura sia sufficiente al riconoscimento di un terreno seminabile. In questi casi è di grande aiuto il confronto di più immagini, riprese in epoche diverse, per poter valutare meglio il "percorso" colturale/vegetazionale del terreno.

N.B. Vanno classificati come aree seminabili anche i terreni con coperture temporanee o "coperture continue non praticabili" (vedi paragrafo 3.11 relativo al codice 557 Serre).



Figura 86 - Esempio di Aree seminabili - codice 666

3.19.1 SEMINATIVI ARBORATI CON PIANTE NON DA FRUTTO

N.B. I seminativi arborati con piante non da frutto tipici di alcune zone di Italia, come ad esempio della Sardegna, dove i seminativi sono spesso consociati alle querce da sughero, possono essere classificati come seminativi, con il codice 666 se il numero delle piante presenti non eccede le **100 piante/ettaro**.

Oltre tale soglia, occorrerà individuare la classificazione più appropriata fra quelle relative a:

- prato permanente con o senza tara tara – codici 638, 659 e 654 in funzione della copertura delle piante;
- boschi - codice 650 in caso di copertura maggiore del 50%.

--



Esempio di seminativo arborato con querce da sughero in Sardegna (OT)



ripresa da terra

Figura 87 - Esempio di seminativo arborato classificato come Aree seminabili (666) in quanto presenti meno di 100 piante ad ettaro

N.B. Anche in questo caso i limiti dell'appezzamento sono definiti da elementi fisici; una variazione locale della densità di piante non deve essere considerata una variazione di categoria.

3.20 AREE SEMINABILI ABBANDONATE - CODICE 667

Si tratta dei seminativi sicuramente abbandonati sulla base del riscontro su immagini nel corso di un periodo di più di tre anni per i quali si assiste alla ricolonizzazione da parte di specie arboree ed arbustive perenni in un contesto territoriale di coltivazioni erbacee da pieno campo in cui si possa escludere l'utilizzo pascolivo.

I segni del mancato mantenimento prolungato devono essere riconoscibili già sull'ultima immagine disponibile ed evidenti nell'immagine aggiornata.

Questi terreni dovranno essere classificati come seminativi abbandonati con il codice 667 solo se:

- Il contesto è un contesto seminativo senza pascoli né strutture di ausilio all'allevamento;
- la ricolonizzazione da parte delle essenze spontanee arbustive o arboree è evidente e rappresenta più del 5% della superficie dell'appezzamento, altrimenti, se ancora non ci sono tare visibili o se le tare non rappresentano più del 5% della superficie devono essere classificati come prati permanenti senza tara con il codice 638.

Naturalmente il codice deve essere utilizzato anche nel caso le tare fossero rappresentate da elementi non eleggibili diversi da quelli naturali, come ad esempio rifiuti di vario genere, pietre, macchinari abbandonati, etc.



Figura 88 - esempio di superficie seminabile 666 da non modificare. Infatti il confronto con la OF precedente mostra che la superficie era ancora pulita e coltivata.



Figura 89 - esempio di superficie seminabile 666 da modificare grazie al confronto con la immagine precedente: le essenze arbustive erano già evidenti all'epoca.

Considerata l'estrema importanza di una corretta interpretazione di queste aree si riportano di seguito alcuni errori commessi durante le precedenti campagne di fotointerpretazione

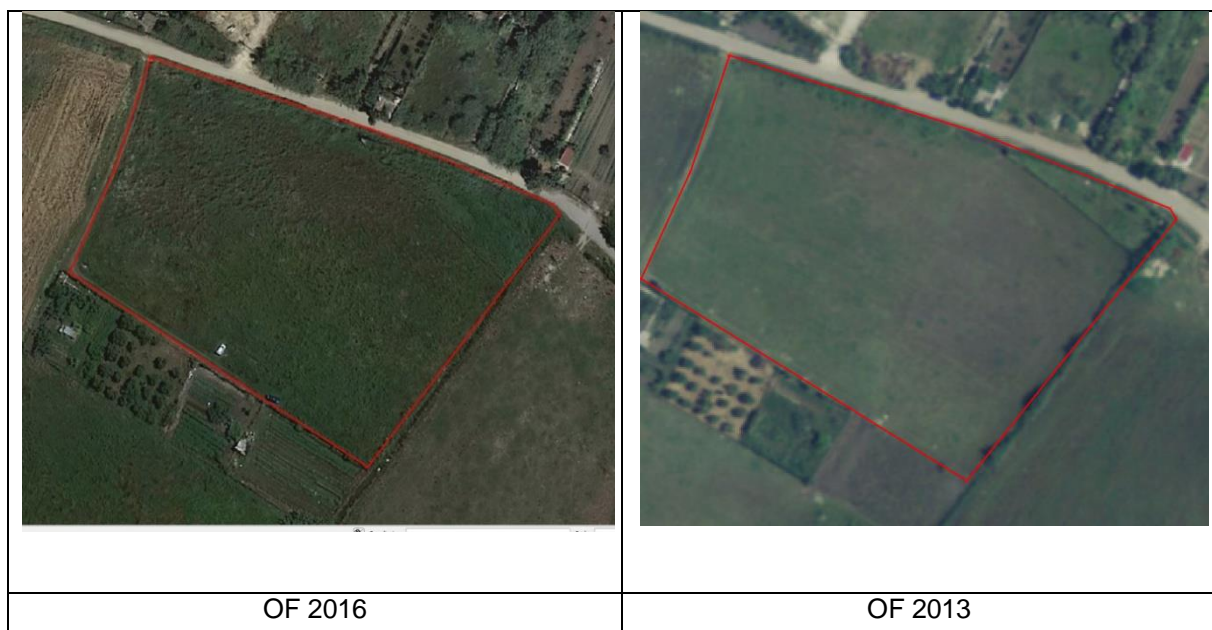
Nell'esempio che segue è stato attribuito il codice 667 a superfici perfettamente eleggibili escludendole totalmente dall'ammissibilità ai pagamenti. Nello stesso tempo superfici evidentemente non eleggibili che dovevano essere classificate come boschi ma avrebbero anche potuto essere superfici abbandonate (il risultato ai fini dell'ammissibilità al pagamento è lo stesso) sono state lasciate con classificazioni che gli conferiscono una sia pur parziale ammissibilità, vedasi i poligoni classificati come 358 e 351 (rispettivamente pascolo con tara al 50% e pascolo con tara al 20% quando la tara è rappresentata da alberi a foglia larga).

Un altro errore gravissimo dettato spesso dalla fretta è la mancata correzione dei limiti degli appezzamenti che sono visibilmente variati o comunque errati. Sono stati unicamente cambiati i codici (operazione meno onerosa in termini di tempo) lasciando i confini degli appezzamenti così come erano prima.

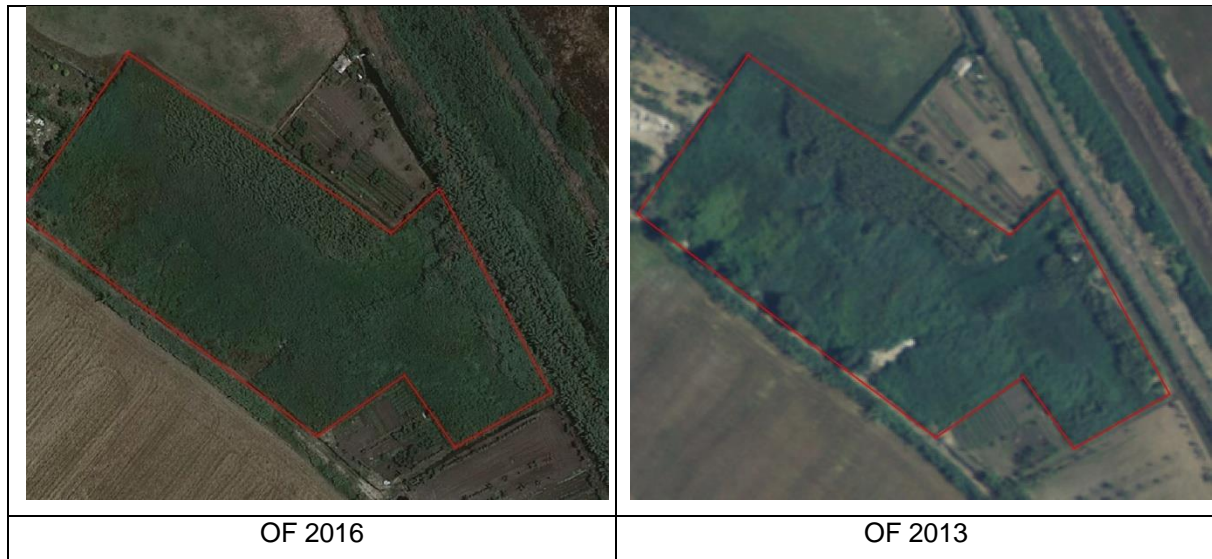
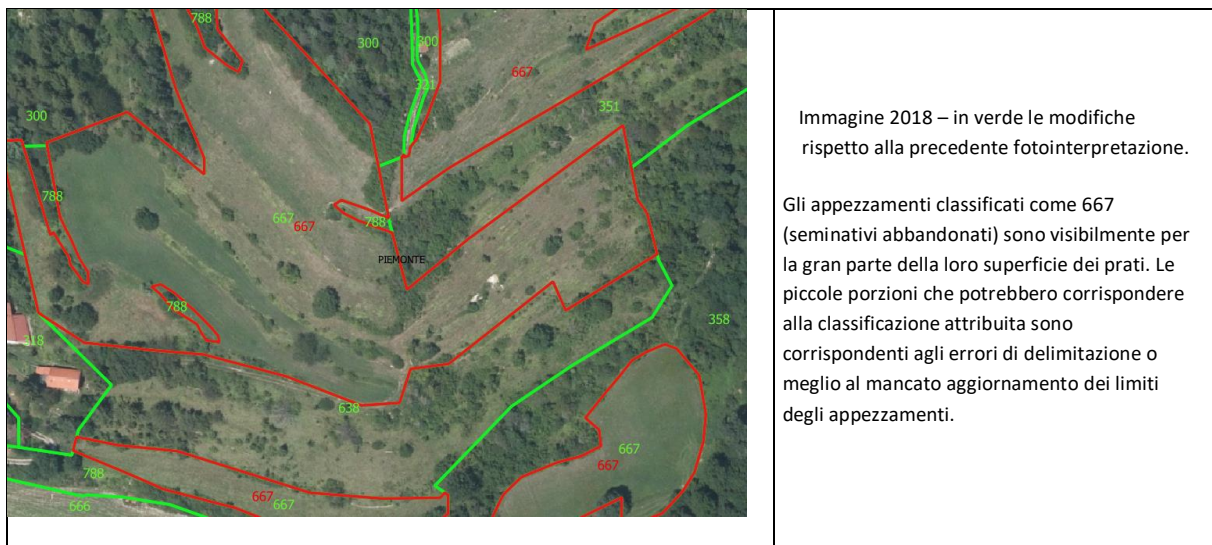

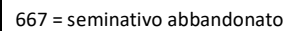
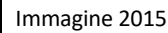

Di seguito un altro esempio negativo dalla fotointerpretazione Refresh 2019

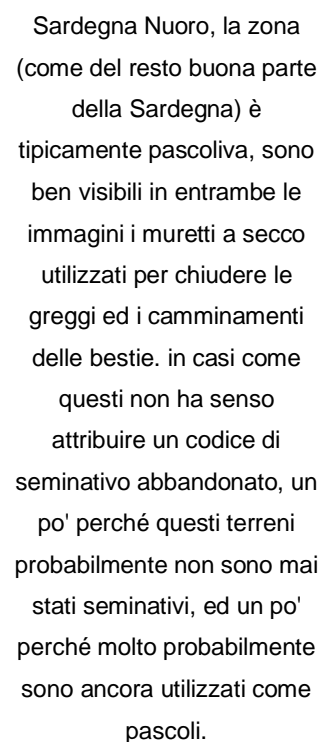

	<p>Ortofoto 2019</p> <p>Il ragionamento da fare è, esclusivamente sulla percentuale di tara, infatti, in alcune zone, i cespugli bassi coprono probabilmente più del 50% della superficie, rendendola completamente non eleggibile, da classificare come bosco – cespuglieto (vedi zona delimitata in bianco ed immagine ripresa da GE)</p>
	<p>Immagine da street view ripresa nel punto indicato dalla freccia bianca sull'immagine del 2019</p>

Figura 91 - esempio negativo di classificazione di un pascolo come terreno abbandonato

Per la corretta interpretazione di tali superfici può essere necessaria l'acquisizione di specifiche chiavi di lettura da eseguire tramite appositi rilievi in campo o utilizzando i risultati dei controlli preventivi 2023 che consenta di chiarire gli eventuali dubbi fotointerpretativi e di adottare una classificazione coerente per l'intero territorio in esame.

3.21 COLTIVAZIONI ARBOREE A CICLO BREVE - CODICE 681

Questa classe di uso del suolo è presente nel SIPA per identificare alcune coltivazioni arboree da legno ammissibili a premio per alcune misure forestali previste dai piani di sviluppo rurali ed il bosco ceduo a rotazione rapida che invece è una superficie agricola che rientra nel perimetro delle colture permanenti così come definite dal DM pagamenti diretti del 23 dicembre 2022 (lettera d paragrafo 2.2).

Nel caso in cui interventi di BO abbiano interessato porzioni di terreno facenti parte di appezzamenti omogenei più grandi, la classificazione va estesa all'intero appezzamento.

Questo tipo di coltivazioni sono in genere comuni nelle aree golenali o comunque nelle vicinanze dei corsi d'acqua dove l'altezza della falda idrica ne agevola la rapida crescita; le essenze maggiormente utilizzate sono i pioppi, ma è possibile anche trovare: salici, eucalipti, robinie, paulonie, ontani, olmi, platani, etc.

Le diverse utilizzazioni previste per le produzioni determinano una dinamica diversa delle coltivazioni e diversi cicli di coltivazione che possono essere più o meno lunghi ma sempre al disotto dei 20 anni. Nello stesso tempo le considerazioni da fare per la fotointerpretazione sono differenti.

Quando il prodotto della coltivazione è il legno, i turni variano dagli 8 ai 12 fino ai 18-20 anni (in funzione del clone utilizzato) e dopo la "raccolta" il terreno torna ad essere un seminativo a tutti gli effetti; la buona pratica vuole che entrino in rotazione per almeno due anni delle colture erbacee da pieno campo.

Quando invece il prodotto utile è la biomassa il "bosco" si configura come un ceduo a rotazione molto rapida (*short rotation coppice*), che quindi rimane in campo a lungo anche se viene "raccolto" molto frequentemente. (dai 2 ai 5 anni).

Le differenze tra le due tipologie di coltivazione, dal punto di vista della fotointerpretazione, sono:

- un impianto del primo tipo (da legno) può scomparire da un anno all'altro ripristinando un terreno seminativo. I sesti sono ampi (dai 5x6 ai 7x7 metri), l'altezza delle piante, dopo i primi anni, è piuttosto elevata (oltre i 10 metri) e nei primi anni dall'impianto possono esservi consociate colture erbacee nell'interfila (in questi casi spesso il sesto è rettangolare);
- un impianto del secondo tipo (da biomassa) una volta raccolto rimane comunque un "bosco ceduo" che tornerà a produrre negli anni successivi. I sesti sono estremamente ridotti, nell'ordine dei 50-70 cm sulla fila e tra 1,5 m. e 3 m. tra le file o tra le bine (è infatti frequente il sesto a file binate); l'altezza delle piante è sempre ridotta (max. 7-8 metri).



Figura 92 - nell'immagine (terni 2007) un impianto di pioppi da biomassa (si notino le file binate)





Figura 93 - pioppi da biomassa - la stessa zona, nel 2008 l'appezzamento di sinistra è stato raccolto.



Figura 94 - Esempio di pioppicoltura da legno: Mezzanino (PV)

3.22 COLTIVAZIONE ARBOREE PROMISCUE - CODICE 685

Rientrano in questa categoria le coltivazioni arboree in cui sia possibile distinguere la compresenza, sullo stesso appezzamento, di due o più specie arboree la cui densità di impianto (vedi requisiti descritti per il codice 651) non permetta le coltivazioni erbacee.



Figura 95- esempio di coltivazioni arboree promiscue - codice 685

Nel caso in cui una specie sia predominante (maggiore del 90%), l'appezzamento andrà classificato con il codice specifico di tale specie (o con il codice generico 651 se la specie non sia riconoscibile).



Figura 96 - esempi di siepi

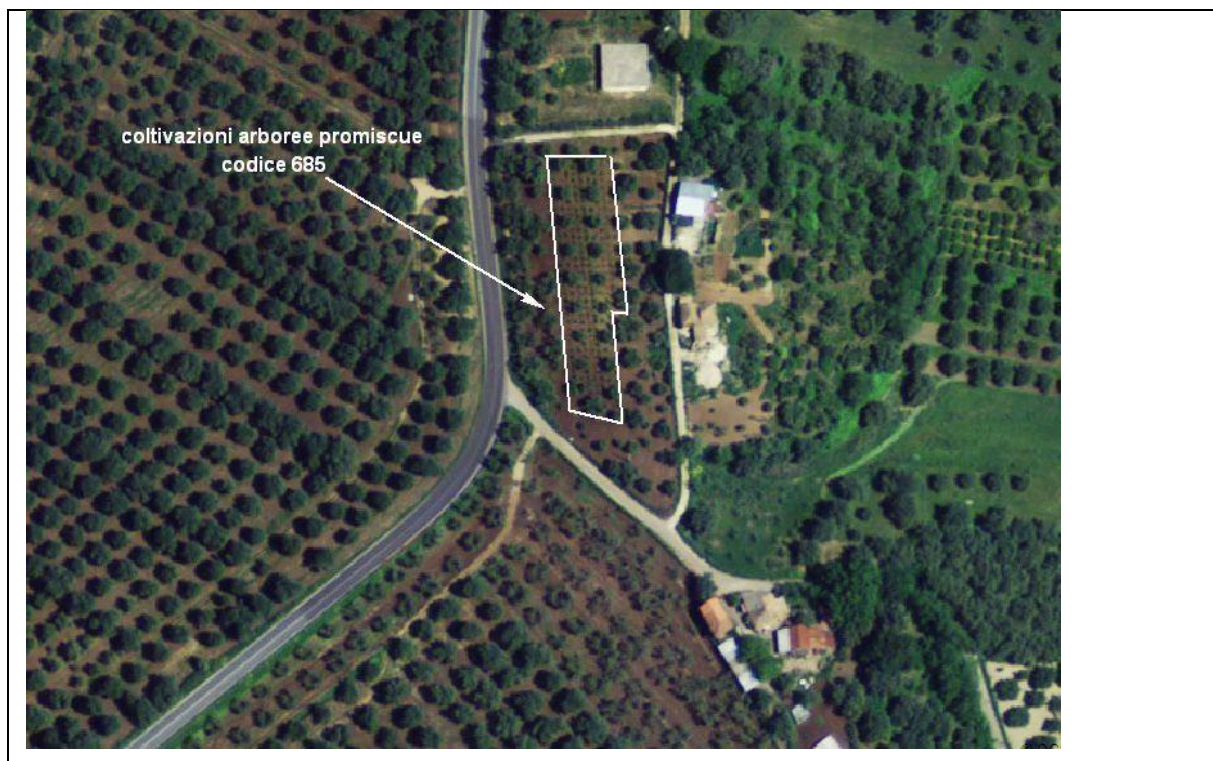

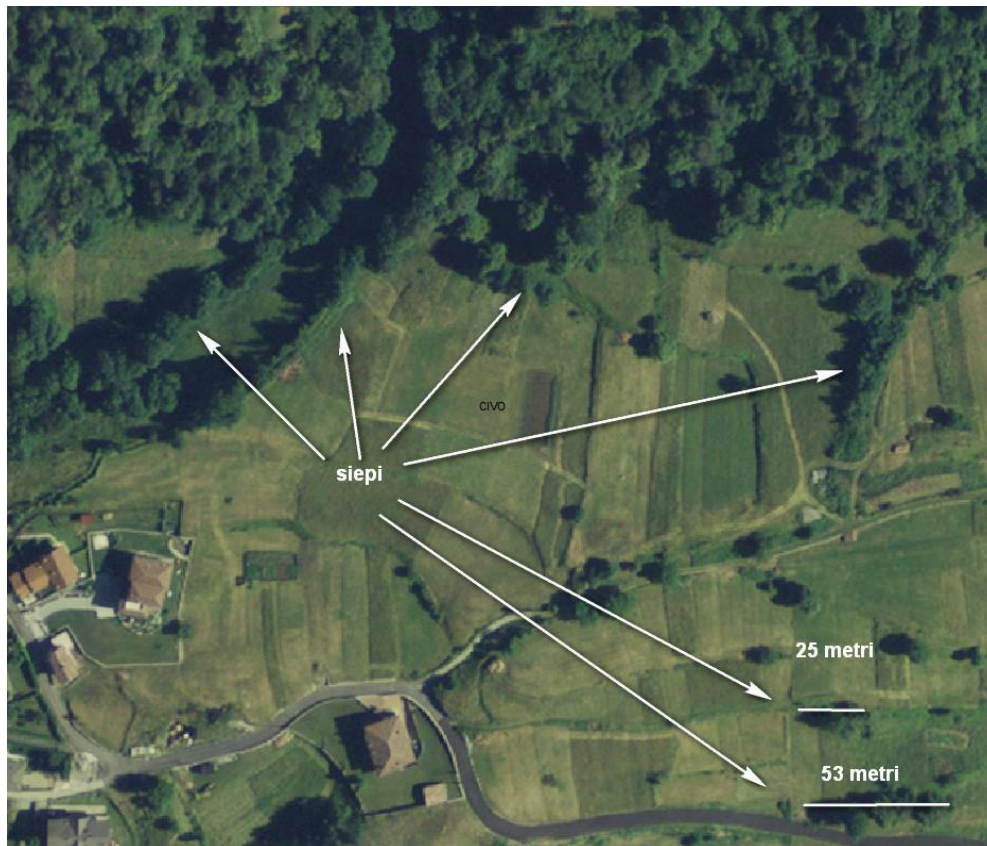

	
<p>Visibile</p>	<p>Infrarosso</p>
	
<p>Visibile</p>	<p>Infrarosso</p>

Figura 97 - esempi di siepi

4 ELEMENTI CARATTERISTICI DEL PAESAGGIO

La riforma della PAC post 2023 abolisce il greening e di conseguenza le Aeree di interesse ecologico (EFA) rappresentate in molti casi dagli elementi del paesaggio che sono definiti nei paragrafi successivi.

Nonostante questo gli elementi del paesaggio e gli obblighi relativi alla loro costituzione e mantenimento confluiscono nella condizionalità (BCAA 8 e BCAA 4) e rimangono importanti nel contesto della Politica agricola Comunitaria assumendo anzi con un significato anche maggiore.

Inoltre diventano a tutti gli effetti superfici eleggibili perché rientrano nella definizione di **“ettaro ammissibile”** ed alcuni di essi, ovvero gli elementi lineari contenenti piante forestali diventano ammissibili anche come superfici agro-forestali.

La classificazione degli elementi del paesaggio a livello di definizioni e significato non è cambiata rispetto a quella utilizzata nella fase di costituzione del cosiddetto “layer EFA”.

Di seguito se ne riportano le definizioni e gli elementi importanti per il loro riconoscimento. I riferimenti normativi sono L'allegato IV al DM pagamenti diretti e l'allegato 1 al DM condizionalità – oltre al PSP Italiano.

Allegato IV
(articolo 3 comma 1 lettera f)
Coefficienti di ponderazione

Elementi protetti	Limiti dimensionali	Fattore di ponderazione
Fasce tampone	Larghezza minima 3 m	1,5
Fossati	Larghezza massima 10 m	2
Margini di campi, appezzamenti o fasce tampone di parcelle	Larghezza compresa tra 1 e 20 m	1,5
Siepi individuali o gruppo di alberi/filari	Siepi: Larghezza compresa tra 2 e 20 m; lunghezza minima 25 m; copertura <20%	2
Terreni lasciati a riposo		1
Alberi isolati / Alberi monumentali	Diametro min. chioma 4 m	1,5
Fascia inerbita	Larghezza min. 3 m	1,5
sistemazioni idraulico-agrarie caratteristiche	Larghezza massima tot. 4 m	2
Boschetti nel campo	Superficie massima 0,3 ha	1,5
Piccoli stagni	Superficie $\leq 3000 \text{ m}^2$	1,5
Muretti	Altezza compresa tra 0,3 a 5 m Larghezza compresa tra 0,5 a 5 m Lunghezza minima 25 m	1
Terrazze	Altezza minima 0,5 m	1

Classificazione degli elementi del paesaggio.

4.1.1 ALBERI IN FILARE – 783

già nella precedente programmazione Agea aveva stabilito di unificare il codice dei filari con il codice siepi e la regolamentazione post 2023 ha confermato questa tendenza.

Il codice verrà quindi gradualmente riassorbito dal codice 788 che diventa “siepi, fasce alberate e filari di alberi”.

Per quanto riguarda il catalogo il codice rimane ed anche il significato, ma non sarà considerato un errore la confusione del codice 783 con il codice 788.

Per filare si intende una formazione ad andamento lineare ovvero sinuoso caratterizzata dalla ripetizione di elementi arborei/arbustivi in successione o alternati comprese le superfici accessorie.

DEFINIZIONI:

le caratteristiche di riferimento sono le seguenti:

- lunghezza minima: 25 metri;
- i filari di alberi da frutto produttivi non rappresentano Elementi del paesaggio validi.

L'elemento filare va considerato nella sua interezza e continuità ecologica e funzionale, non si considerano come interruzioni di continuità eventuali fallanze né si misurano le distanze tra le piante; il disegno andrà interrotto esclusivamente in corrispondenza di interruzioni reali quali passaggi di strade, canali o fabbricati.

Si considerano, di pertinenza del filare di alberi le eventuali zone di bordo non coltivate, vegetate o no, della larghezza massima di due metri per parte. Al di là di questa larghezza massima sarà compito del fotointerprete separare gli elementi diversi e valutare se rispondono alla definizione di bordo del campo o altro.

questo elemento andrà poligonato solo se di larghezza superiore ai due metri ed altrimenti potrà essere lasciato nel poligono che lo contiene.

4.1.2 STAGNI E LAGHETTI – 784

DEFINIZIONI:

Per “stagni ” si intendono i bacini idrici naturali, o quelli artificiali che rispondano alle seguenti caratteristiche:

- superficie massima 3.000 m²,

- non devono essere impermeabilizzati con cemento o plastica;
- in considerazione del fatto che il livello dell'acqua dello stagno può variare di anno in anno e nel corso di uno stesso anno, la superficie viene individuata dal limite della vegetazione di sponda o delle eventuali pertinenze quali terrapieni di contenimento, purché inerbiti o coperti da vegetazione ripariale. nel caso in cui le pertinenze si configurino come elementi a sé stanti, queste andranno digitalizzate con le regole pertinenti al tipo di elemento specifico;



Figura 98 – esempio di stagno o laghetto (codice 784) valido come EP, in quanto di superficie inferiore a 3.000 m² e

4.1.3 GRUPPI DI ALBERI E BOSCHETTI – 785

DEFINIZIONI:

- superficie massima 3.000 mq,
- sono costituiti da gruppi di alberi arbusti e/o cespugli dove gli alberi rappresentino almeno il 10% delle piante presenti,
- per alberi si intendono le specie arboree di altezza superiore ai 5 metri o comunque suscettibili di raggiungere questa altezza a maturità.
- devono essere situati al di sopra di un terreno agricolo cioè completamente circondati da un terreno seminato o seminabile, da un prato permanente o da una coltivazione arborea.
- possono confinare con altri elementi del paesaggio.



Figura 99 - Esempio di boschetto

4.1.4 FOSSATI E CANALI – 786

Comprendono i fossi ed i canali appartenenti alla rete di deflusso delle acque aziendale riconducibili alle sistemazioni idraulico-agrarie caratteristiche di pianura e di collina con fondo **non** impermeabilizzato artificialmente.

DEFINIZIONI:

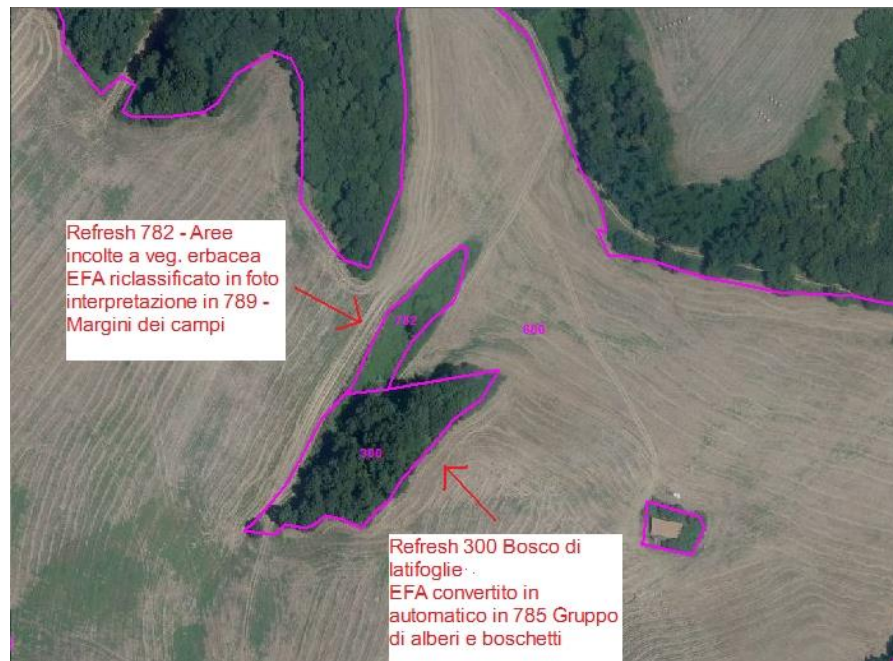
le caratteristiche di riferimento sono:

- lunghezza minima 25 metri,

- larghezza massima 10 metri e larghezza minima 2 metri;

devono essere considerati i fossati ed i solchi aperti, stabili, utilizzati a scopo irriguo o con funzione di drenaggio e raccolta delle acque in eccesso e le loro pertinenze, cioè le sponde anche vegetate e le scarpate esterne che sostengono gli argini, fino ad una larghezza totale massima di 10 metri.

INOLTRE:

- **nelle sistemazioni di pianura, con campi baulati, non andranno disegnate le scoline di primo ordine cioè i fossi laterali delle baulature;**
- **vanno digitalizzati i fossi di ordine superiore, dal secondo in poi (cioè i collettori alla testa del campo nei quali sfociano le scoline);**
- **se alberati vanno sempre digitalizzati perché la presenza di alberi è un segnale di permanenza.**



Figura 100 - Modalità di digitalizzazione dei canali

Questa categoria comprende:

- In generale i reticoli di regimazione delle acque che abbiano carattere di stabilità nel tempo integrati con l'ambiente agrario circostante con funzione di agevolare il deflusso delle acque meteoriche e/o di serbatoi per l'approvvigionamento di acqua irrigua.
- i canali di irrigazione se non impermeabilizzati artificialmente e di larghezza complessiva inferiore ai 10 metri,
- i canali di scolo e di raccolta delle acque in zone agricole quando di larghezza complessiva inferiore ai 10 metri.
- i fossi per il deflusso naturale delle acque nelle zone di compluvio collinari quando le dimensioni massime di 10 metri siano rispettate.

Questa categoria non comprende:

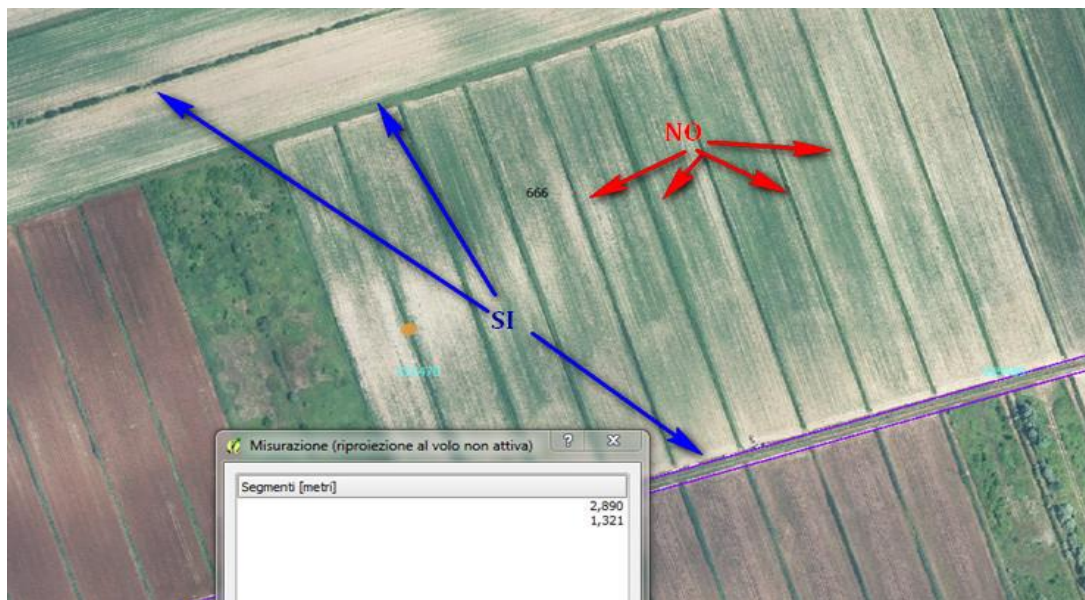
- I canali o i fossi con fondo in cemento o altro materiale impermeabilizzante artificiale o le porzioni impermeabilizzate artificialmente di elementi misti.
- Gli elementi che nel loro complesso, comprese le sponde e le scarpate inerbite o vegetate, eccedano la larghezza di 10 metri.



Figura 101 - esempio di fossato 786 delimitato in fotointerpretazione.

4.1.5 MURETTI DI PIETRA TRADIZIONALI – 787

Per muretti di pietra tradizionali si intendono i muri costituiti con il materiale roccioso disponibile sul territorio che nel corso del tempo sono stati costruiti dagli agricoltori, generalmente (ma non necessariamente) senza l'impiego di malte, nelle zone agricole, con gli obiettivi molteplici di liberare i campi dalle pietre, definirne i confini, contenere il bestiame, stabilizzare zone a rischio di erosione.

DEFINIZIONI:

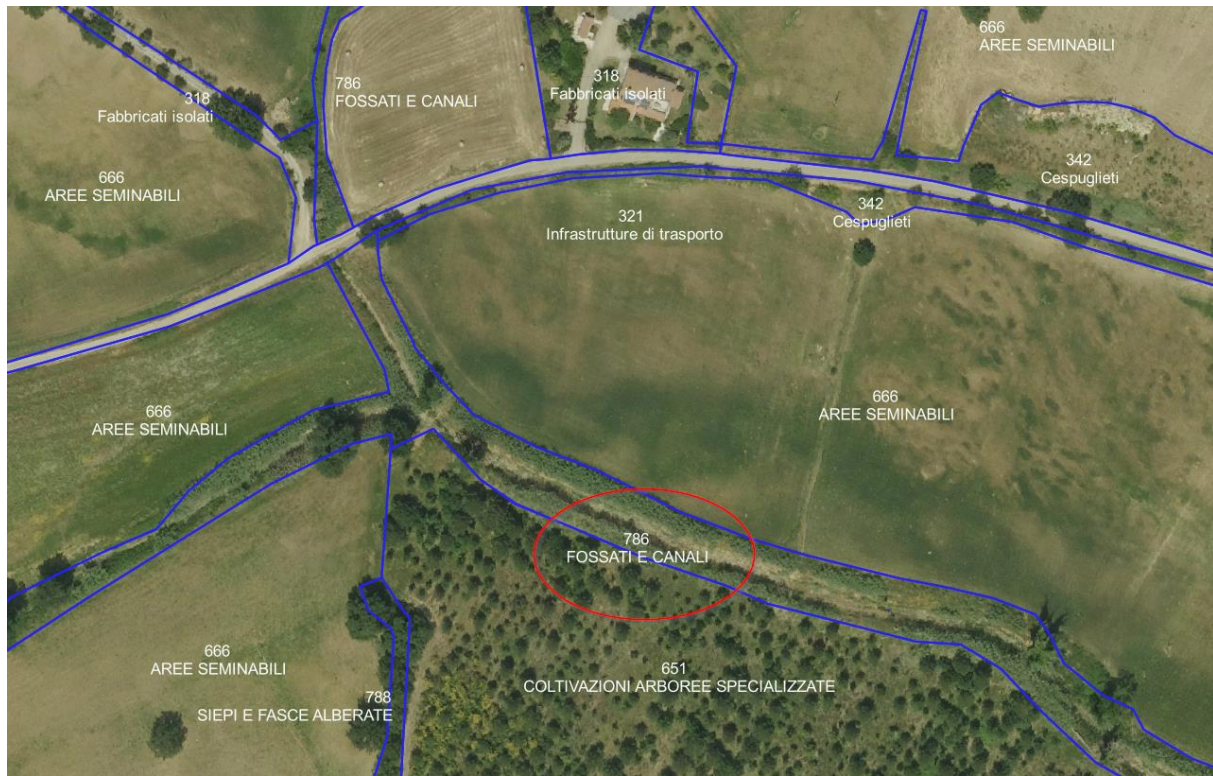
Sono Elementi del paesaggio se soddisfano i seguenti requisiti:

- lunghezza minima 25 metri,
- larghezza minima 0.5 metri,
- larghezza massima 5 metri,
- altezza minima 0,3 metri, altezza massima 5 metri;

Vanno disegnati comprendendo le aree pertinenti, quali ad esempio la vegetazione arborea o arbustiva, le aree incolte con vegetazione erbacea o le aree rocciose di bordo.

Se però ai margini del muretto si possono riconoscere elementi territoriali diversi quali ad esempio siepi o margini dei campi è corretto disegnarli separatamente.

Nel caso in cui al muretto siano associati altri elementi che assumono carattere predominante o se separare i diversi elementi diventi troppo complicato è corretto classificare l'elemento con il codice dell'elemento predominante.

Quando sono di larghezza inferiore ai 2 metri non vanno poligonati perché la loro superficie può essere considerata parte della parcella agricola alla quale appartengono.



Figura 102 - In blu i muretti tradizionali individuati durante la fotointerpretazione Refresh 2022 in Puglia (BA).

4.1.6 SIEPI, FASCE ALBERATE ED ALBERI IN FILARE - 788

, le siepi e gli alberi in filare sono stati unificati in un codice unico riconducibile al 788 .

Queste le definizioni da PSP e DM condizionalità:

Per “siepi” si intendono delle strutture vegetali lineari, regolari od irregolari, costituite da specie vegetali arboree od arbustive e situate generalmente lungo i margini delle strade, dei fossi, dei campi, nelle zone agrarie.

La larghezza minima è di 2 metri; la larghezza massima di 20 metri; la lunghezza minima di 25 metri; la copertura arboreo-arbustiva >20%. Per larghezza si intende la proiezione ortogonale della chioma sul terreno.

Per “filare” si intende una formazione ad andamento lineare ovvero sinuoso caratterizzata dalla ripetizione di elementi arborei/arbustivi in successione o alternati.

Per quanto riguarda l’attività di fotointerpretazione il codice quindi rimane, mentre il suo significato viene ampliato a contenere anche quanto prima rappresentato dal codice 783. (vedi paragrafo 4.1.1)

DEFINIZIONI:

le caratteristiche di riferimento sono le seguenti:

- lunghezza minima 25 metri,
- larghezza massima 20 metri,
- copertura arborea/arbustiva >20%
 - ⇒ sono considerate di pertinenza della siepe (o del filare) le eventuali superfici erbacee di contorno;
- le siepi precedentemente codificate come bosco perché confluenti in un bosco vanno separate (nel punto dove perdono i requisiti) e ri-classificate come siepi.

Rientrano in questa categoria le siepi definite come strutture lineari, regolari od irregolari, costituite prevalentemente da specie vegetali arboree e arbustive e situate generalmente lungo i margini delle strade, dei fossi e dei campi nelle zone agrarie.

La classe “siepi e filari” è stata introdotta fin dalla campagna 2010 allo scopo di individuare sul territorio questo elemento caratteristico del paesaggio agrario italiano, importantissimo come serbatoio di biodiversità e come elemento di protezione ambientale.

Il grado di copertura della vegetazione arborea/arbustiva deve essere maggiore del 20%.

sono di pertinenza della siepe le superfici erbacee che ne contornano i margini.

Parametri per l'interpretazione

Più di altri elementi, quali il colore e la tessitura, che in questo tipo di copertura del suolo possono essere molto eterogenei, gli elementi da valutare sono soprattutto il contesto (localizzazione, dimensioni e forma), le associazioni con altri elementi e la struttura.

Le siepi ed i filari sono elementi che si sviluppano di norma su superfici allungate, dominate da arbusti alti o bassi, mentre gli alberi possono essere presenti o meno.

Possono essere associate a campi coltivati con funzione di frangivento o di separazione, o a terreni pascolivi con funzioni di separazione o di contenimento degli animali.

Possono essere costituite dalla vegetazione residua di antichi boschi o essere state piantate artificialmente o ancora essere il risultato della crescita spontanea su porzioni di terreno abbandonate o non sfruttate dalle coltivazioni, perché poco fertili o non adatte: ad es. vecchi tracciati stradali abbandonati, ricchi di pietre con funzioni di pavimentazione o comunque con suoli estremamente compattati dal passaggio dei mezzi e degli uomini.

Sono spesso associate anche ad uno strato erbaceo più o meno esteso che ne circonda i margini.

Anche i canali ed i corsi d'acqua in genere sono comunemente associati a siepi e filari, perché le piante venivano messe a dimora laddove non ostacolavano le lavorazioni agricole e potevano svilupparsi senza troppe cure; spesso quindi le siepi sono evoluzioni di vecchie "giuncaie" (piantagioni di salici di diverse specie utilizzati come "legacci") o di altre piantagioni (comuni i filari di gelsi nella pianura padana anticamente utilizzati come fonte di nutrimento per i bachi da seta).

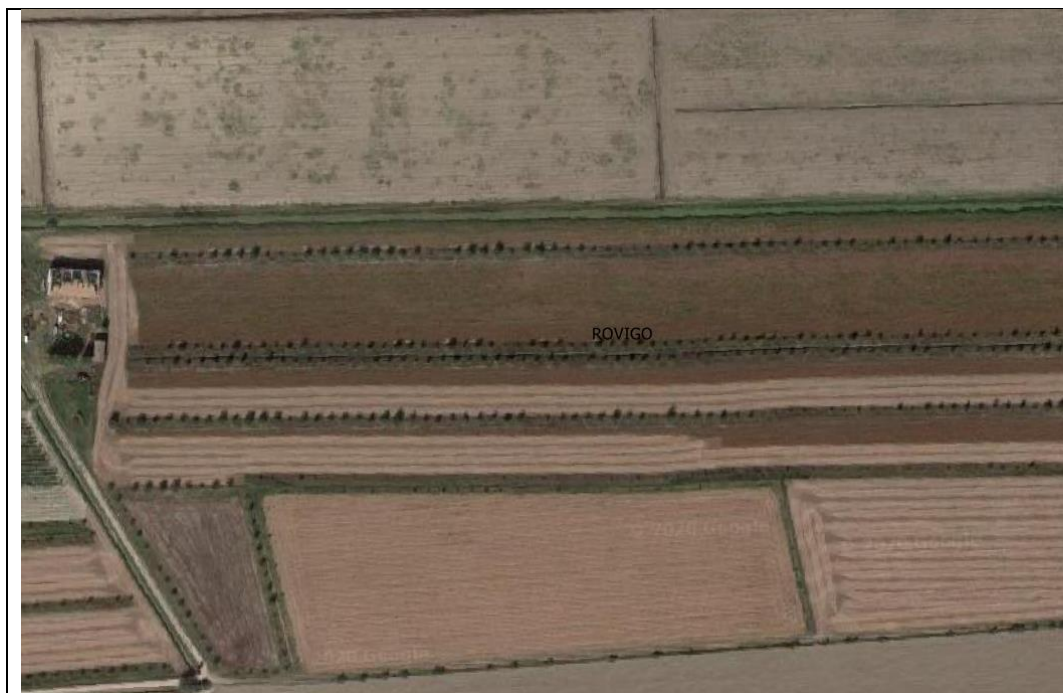



Figura 103 - esempio di “siepi e fasce alberate” (codice 788) in provincia di Rovigo



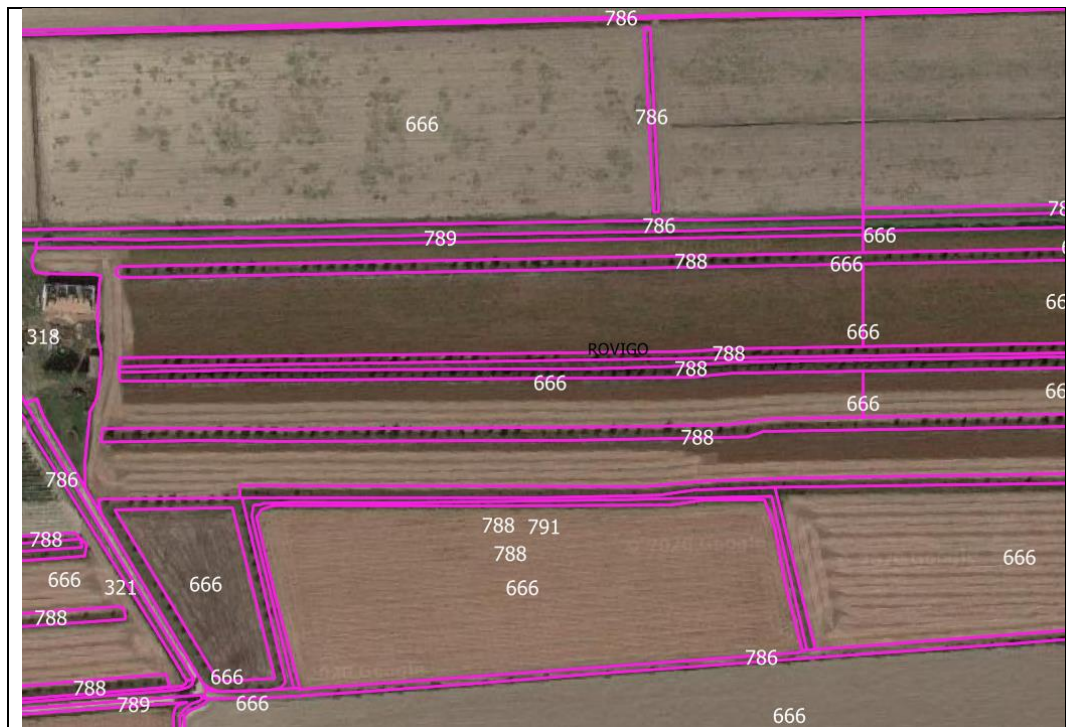

Figura 104 - esempi di siepi e fasce alberate (codice 788) - Cetona (SI)

4.1.7 MARGINI DEI CAMPI – 789

Sono superfici di forma tendenzialmente lineare, non coltivate, situate al margine di un campo coltivato, normalmente utilizzate come aree di servizio e/o non coltivate perché difficilmente lavorabili o con funzioni di sostegno o altro, comunque ausiliarie dei campi adiacenti o delle strade (scarpate, terrapieni) o dei fossi o canali, non arborate né cespugliate o con vegetazione arboreo arbustiva di densità e continuità tale da non poter essere considerate siepi.

Sono incluse le capezzagne quando assumono la dignità di elementi stabili nel tempo e sono escluse le strade anche sterrate poderali o interpoderali con funzioni permanenti ed esclusive di trasporto; le uniche strade ammesse sono le capezzagne che servono esclusivamente il fondo sul quale insistono.

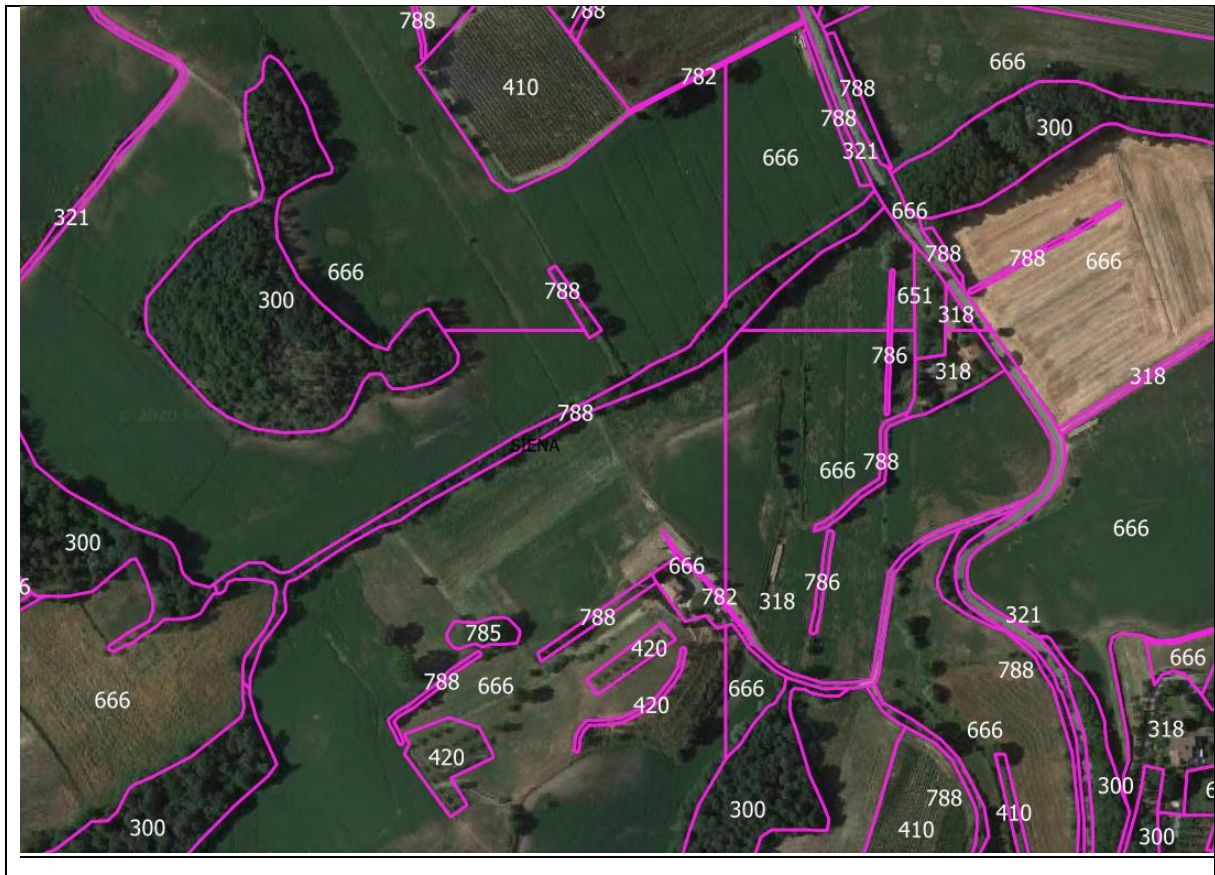
DEFINIZIONI:

- larghezza compresa tra 2 e 20 metri,
- non è prevista una lunghezza minima.





Figura 105 – esempi di margini dei campi (789) e siepi e fasce alberate (788) disegnate durante la fotointerpretazione Refresh 2022 (Grosseto)

4.1.8 TERRAZZAMENTI – 790

DEFINIZIONI:

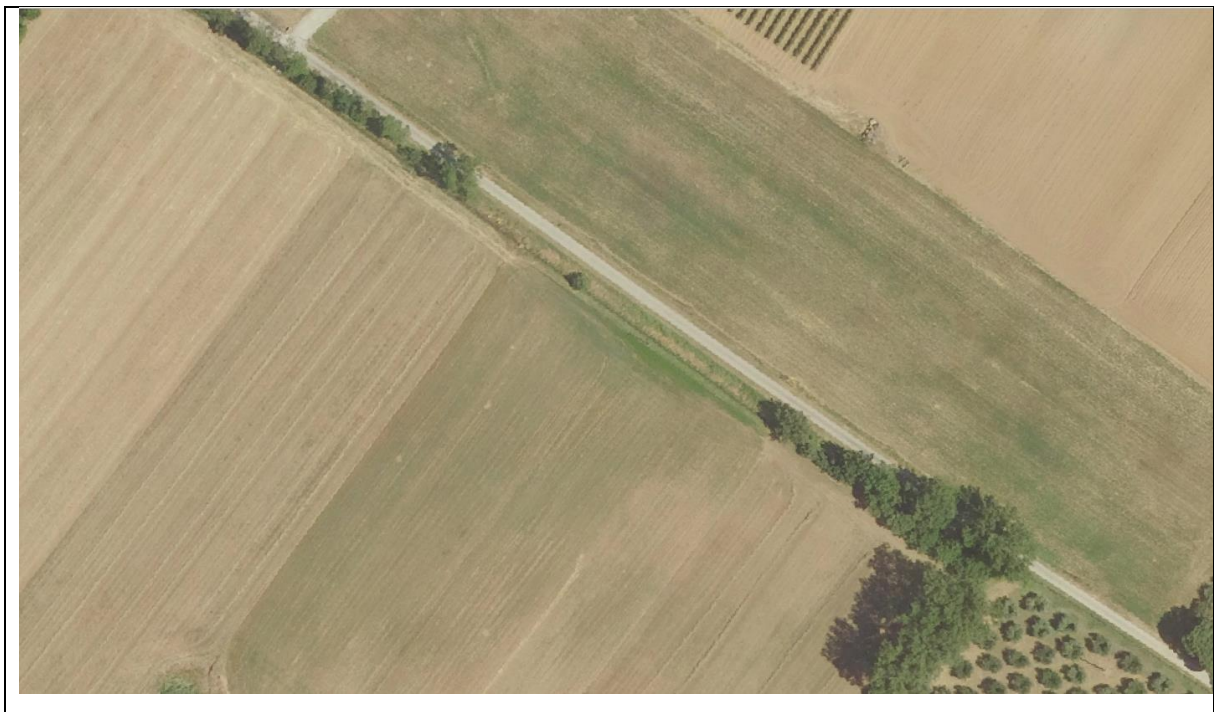
con il termine terrazzamento si intendono, ai nostri fini, quel gruppo di sistemazioni idraulico-agrarie diffuse in collina ed in montagna in aree declivi allo scopo di costituire dei terrapieni sui quali le coltivazioni siano rese possibili o più comode.

Dal punto di vista agronomico quindi consideriamo come terrazzamenti i terrazzamenti propriamente detti, i ciglionamenti ed i gradonamenti.

Nel corso delle attività di aggiornamento del SIPA, vanno considerati e delimitati nel SIPA, esclusivamente gli “argini”, cioè le strutture di contenimento e le aree strettamente pertinenti a questi, come, ad esempio, le affossature.



Figura 106 - Schema degli elementi costitutivi del terrazzamento: argine, lenza e affossature. [F. Casella]

I terrazzamenti propriamente detti sono costituiti da successioni di muretti a secco che modellano il versante in terrapieni coltivabili più o meno regolari (lenze). Le strutture di contenimento (argini) sono realizzate, generalmente, con pietre reperite in loco e stratificate e sovrapposte in modo da assicurare il perfetto drenaggio delle acque di infiltrazione in eccesso.

I gradonamenti sono sistemazioni in uso nelle zone collinari e montane, a pendenza moderata ma assai difforme; rispetto al terrazzamento, i gradoni si adattano di volta in volta alle emergenze naturali della pendice, così che lungo una stessa curva di livello la dimensione della lenza può variare, mantenendosi comunque su dimensioni più ampie delle terrazze, permettendo anche destinazioni a seminativo o a colture prative. I ripiani sono sorretti a valle da piccoli ciglioni (inerbiti) o da muriccioli costruiti a secco, col materiale di risulta dal dissodamento.

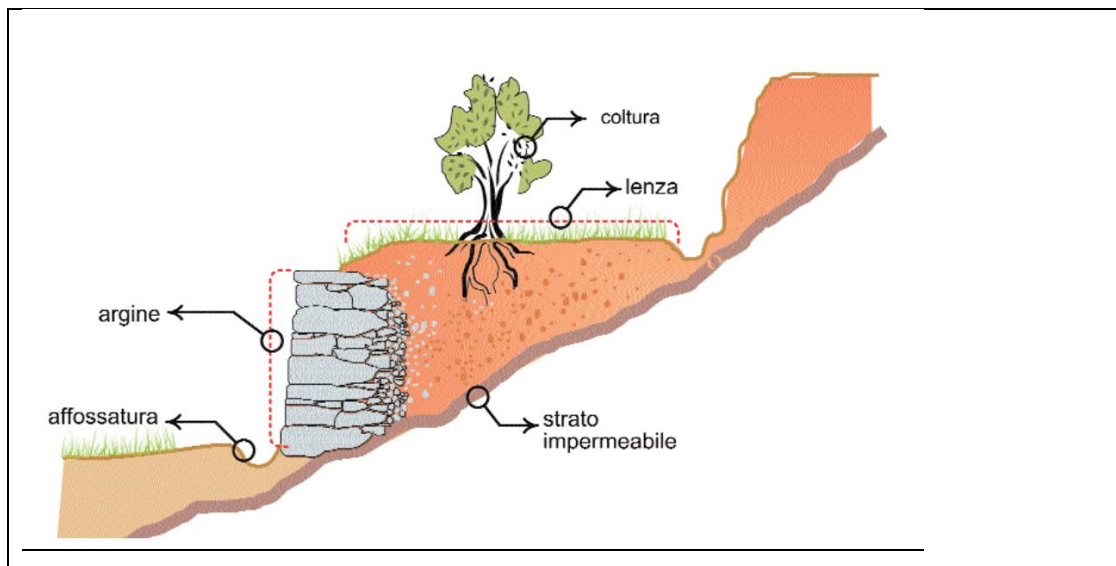

Figura 107 - esempio di gradonamento

I ciglionamenti vengono in genere preferiti là dove la matrice pedologica sia povera di scheletro e dove l'ambiente favorisca un rapido inerbimento della scarpata. L'unità colturale (lenza) di questa tipologia di terrazzamento è di forma non regolare generalmente di modeste dimensioni – La scarpata, creata nella formazione del piano colturale, è permanentemente rivestita da cotica erbosa ed è larghezza maggiore rispetto a quella dei terrazzamenti sostenuti da muretti a secco; ne deriva una maggiore incidenza delle tare di coltivazione.



Figura 108 - esempio di ciglionamento

I terrazzamenti, così come sopra definiti, sono Elementi del paesaggio e devono essere disegnati nel SIPA, delimitandoli se soddisfano i requisiti seguenti:

- **altezza minima 0,5 m;**
- **larghezza superiore ai due metri ed inferiore ai 4 metri**
- **se di larghezza inferiore ai 2 metri non devono essere delimitati ma possono essere lasciati all'interno della parcella agricola alla quale appartengono.**

Se le strutture di sostegno sono più larghe dei 4 metri ammessi come larghezza massima, cosa possibile in caso di gradonamenti o ciglionamenti con piazzali di coltivazione più larghi e pendenze più lievi, le strutture di sostegno dei ripiani andranno disegnate come poligoni e

classificate come margini dei campi o, nel caso in cui siano coperte da vegetazione arborea o arbustiva, come siepi.



Figura 109 - In rosso i terrazzamenti, in blu i muretti tradizionali, in verde le siepi

4.1.9 FASCE TAMPONE RIPARIALI – 791

DEFINIZIONI:

per fasce tampone ripariali si intendono le formazioni lineari arboree, arbustive ed erbacee, pure o miste, frapposte tra i coltivi e i corsi d'acqua naturali o artificiali, fossi e scoline. queste formazioni svolgono importantissime funzioni ecologiche:

- forniscono ospitalità e rifugio ad un numero elevatissimo di specie animali e vegetali sia in condizioni normali (cioè di stress esclusivamente di origine agricola) che di stress dovuto a calamità (incendi, siccità);
- costituiscono inoltre dei fondamentali "corridoi ecologici" tra diverse unità di territorio, rappresentando spesso l'unica possibilità di spostamento per molti organismi viventi;
- hanno la capacità di fito-depurare le acque superficiali e subsuperficiali assorbendo, trasformando e trattenendo le principali sostanze chimiche inquinanti (nutrienti e prodotti fitosanitari) provenienti dalle attività agricole;
- contribuiscono al contenimento dell'erosione del suolo e delle sponde.

Sono Elementi del paesaggio che contribuiscono al raggiungimento del 4% di superficie con elementi non produttivi previsto dalla BCAA 8 e sono previste dalla BCAA 4 proprio in ragione della loro capacità di ridurre l'inquinamento da nitrati ed altri fertilizzanti di origine agricola; diventano superfici eleggibili ai sensi del DM pagamenti diretti proprio in funzione della loro presenza tra gli elementi elencati come ammissibili per la BCAA 8. devono soddisfare le seguenti caratteristiche:

- **lunghezza minima 25 metri**
- **larghezza minima 5 metri,**
- **larghezza massima 20 metri**

In fase di fotointerpretazione si procederà alla delimitazione delle fasce ripariali differenziandole dai corsi d'acqua (690 – 329) e dal bosco, tenendo conto della larghezza massima prevista di 20 m. come per gli altri elementi del paesaggio, eventuali scostamenti locali dalla larghezza massima non saranno considerati come soluzioni di continuità ma anzi, ciascun elemento classificato come fascia tampone dovrà essere per quanto possibile delimitato sulla base dei propri limiti visibili nell'immagine utilizzata.



Figura 110 - Esempio di fasce tampone ripariali

4.1.10 ALBERI ISOLATI – 793

DEFINIZIONI:

Sono Elementi del paesaggio se rispondono ai seguenti requisiti:

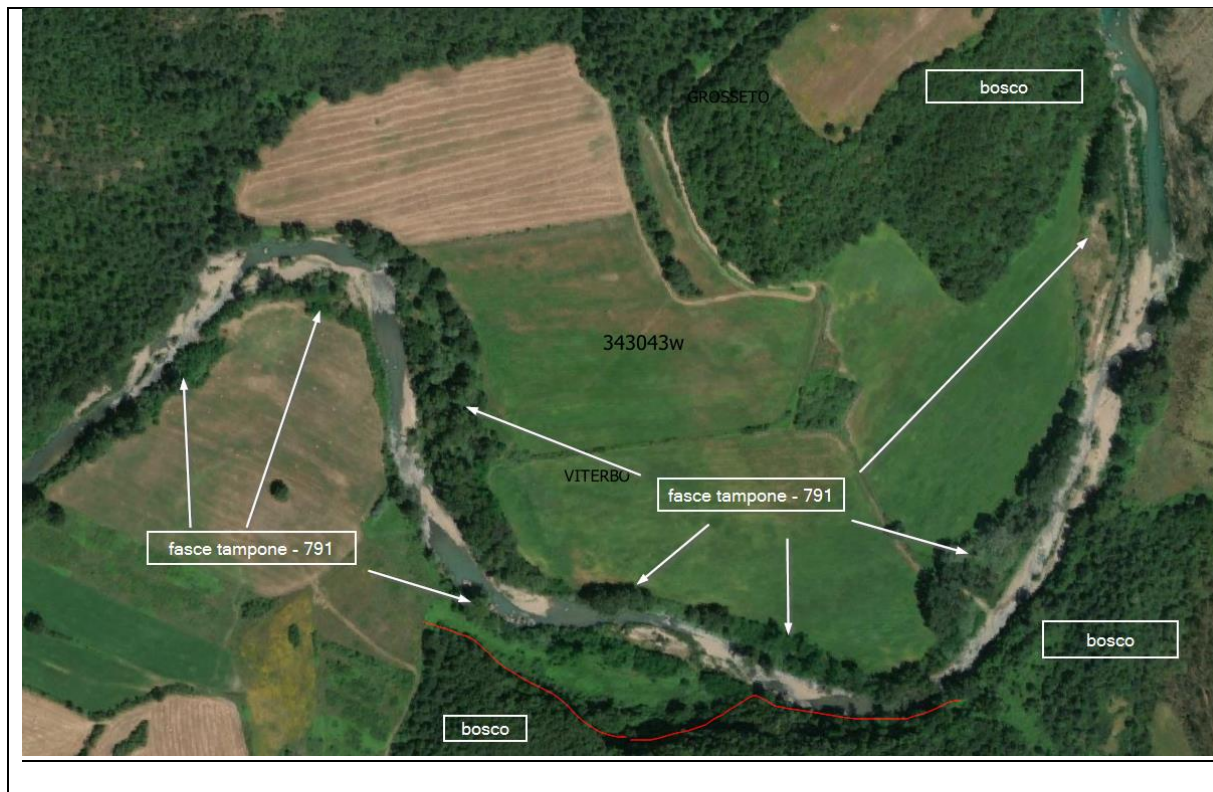
- **diametro della chioma superiore ai 6 metri**
- **distanza da ogni albero maggiore di 5 metri**
- **non sono da considerare alberi isolati:**
 - ⇒ **se sovrapposti ad un altro elemento del paesaggio, ad esempio una siepe o un bordo del campo**
 - ⇒ **se si tratta di alberi da frutto produttivi**

gli alberi isolati andranno identificati con un poligono e non più come un punto

NB affinché possa essere disegnata la chioma dell'albero deve avere una superficie maggiore di 30 m² infatti il SW di fotointerpretazione non permette di poligonare elementi di dimensioni inferiori.



Figura 111 - Esempi di alberi isolati

4.2 TABELLA DI RIEPILOGO DEGLI ELEMENTI DEL PAESAGGIO

Codice	Descrizione
783	ALBERI IN FILARE
784	STAGNI E LAGHETTI
785	GRUPPI DI ALBERI E BOSCHETTI
786	FOSSATI E CANALI
787	MURETTI TRADIZIONALI
788	SIEPI E FASCE ALBERATE
789	MARGINI DEI CAMPI
790	TERRAZZAMENTI
791	FASCE TAMPONE RIPARIALI
793	ALBERI ISOLATI

Tabella 19 - riepilogo degli elementi del paesaggio

5 APPROFONDIMENTO SUI PARAMETRI DELLA FOTOINTERPRETAZIONE

Per una migliore comprensione di alcune indicazioni che sono state date nel testo si riporta di seguito una breve descrizione dei parametri più importanti da tenere in considerazione durante l'interpretazione delle immagini aeree.

5.1 GLI ELEMENTI SPAZIALI: CONTESTO, LOCALIZZAZIONE, ASSOCIAZIONE

Sono i parametri iniziali che sarebbe bene identificare durante una prima ricognizione a grande scala del territorio in esame, analisi indispensabile ai fini di un inquadramento generale del territorio sulla base dei macro-elementi visibili e delle loro relazioni.

Il contesto può essere: urbano, periurbano, agricolo intensivo, agricolo estensivo, agricolo zootecnico; agricolo cerealicolo; seminaturale, naturale etc. la sua definizione è molto legata alla visione generale.

La localizzazione è legata alla posizione di un determinato elemento quindi alla posizione geografica: altitudine, latitudine, longitudine ma anche alla distanza dal mare, se in pianura irrigua o asciutta, collina, montagna, nelle vicinanze di un lago o di un centro abitato. Insieme all'associazione fornisce molti indizi che permettono se non altro di restringere le possibili ipotesi interpretative.

L'associazione dei diversi elementi tra di loro, il modo con il quale sono disposti e collegati si riferisce alla consueta presenza di due o più elementi per cui la individuazione di uno di questi conferma la presenza degli altri e la loro compresenza aiuta ad individuarne la funzione. Ad esempio la presenza di silos in ambiente agricolo, accanto a costruzioni che potrebbero essere stalle ed a recinzioni o strutture per l'accumulo delle deiezioni in un contesto agricolo, sono buoni indizi per permettere di individuare un allevamento e suffragare ad esempio la presenza di prati permanenti o pascoli.

5.2 GLI ELEMENTI GEOMETRICI: DIMENSIONI, FORMA, OMBRE, STRUTTURA, TESSITURA.

Le dimensioni e la forma dei diversi elementi riconoscibili rappresentano elementi importanti per distinguere coperture ed usi del suolo specifici: le forme molto irregolari sono spesso associate agli usi naturali, mentre le superfici agricole o urbane (naturali-antropizzate e artificiali) sono caratterizzate da forme geometriche solitamente regolari. In generale negli usi del suolo di derivazione antropica prevalgono le linee dritte o spezzate, talvolta con curvature ed andamenti regolari (strade, ferrovie), mentre in quelli naturali (fiumi, torrenti, boschi e praterie naturali) si riscontrano forme più irregolari, dai margini spesso ondulati o frastagliati e talvolta indefiniti.

Le ombre possono rappresentare, in alcuni casi, un ostacolo all'interpretazione, oscurando e rendendo illeggibili porzioni anche cospicue di territorio, specialmente in regioni dalla morfologia

accidentata (valli strette ed impervie) ed in funzione della stagione, dell'orario e dell'angolo di acquisizione dell'immagine; allo stesso tempo possono fornire indizi importanti nell'identificazione di diversi elementi. Ad esempio, la proiezione delle ombre dei fabbricati o degli alberi è molto utile per ricostruire la terza dimensione e lo sviluppo verticale degli elementi da interpretare; in questo lavoro possono essere di particolare aiuto per valutare l'appartenenza di una area boscata alla classe dei boschi piuttosto che ad una delle classi caratterizzate da elementi di altezza inferiore ai 5 metri (Cespuglieti, macchia etc.). Nelle immagini satellitari VHR ed anche nelle immagini aeree, l'ombra di riporto dei campi di Mais, ad esempio, identificando una "terza dimensione" aiuta la separazione delle diverse classi erbacee.

La Struttura o modello (pattern in inglese) rappresenta il modo in cui gli elementi (naturali o di origine antropica) sono distribuiti ed interconnessi tra di loro e con il territorio; la loro organizzazione spaziale, generalmente, è individuabile attraverso la ripetizione di determinate disposizioni degli oggetti che ne caratterizzano la funzione o l'origine.

La struttura può essere condizionata dalla geologia e dalla geomorfologia, oltre che dai caratteri pedologici, climatici e antropici. Si distinguono strutture naturali e strutture artificiali, prodotte dall'attività antropica.

Ad esempio strutture antropiche possono essere individuate a partire dai sistemi viari che delimitano campi dalle forme regolari, oppure da frutteti o altre piantagioni arboree, con alberi disposti in filari distanziati in modo regolare. Esempi di struttura naturale sono anche le reti idrografiche, che si presentano con disegni diversi in relazione ai differenti tipi di roccia, o le diverse forme di erosione (ad es. i calanchi nelle argille), oppure la disposizione in collettivi degli alberi nei boschi d'alta quota o nelle fasce boscate riparie che si sviluppano sulle due sponde dei corsi d'acqua.

Questi "modelli" strutturali per un occhio allenato, o anche durante l'individuazione di chiavi di lettura a terra, diventano caratteristici di determinati elementi che possono essere facilmente individuati e riconosciuti.

Per il nostro lavoro possono essere caratteristiche, ad esempio, la struttura dei rimboschimenti con la disposizione regolare delle piante in genere lungo le curve di livello.

La tessitura consiste nella disposizione delle microvariazioni nella distribuzione dei toni sull'immagine, dovuta a variazioni fra l'ampiezza della radianza associata ad un elemento dell'immagine (un pixel, o un gruppo di pixel) rispetto a quella associata agli elementi vicini. In genere è possibile distinguere zone in cui il tono varia molto fra i pixel contigui, e zone in cui questo è quasi costante.

I vari tipi di tessitura vengono di solito descritti con i seguenti aggettivi: **piatta o uniforme**, **fine**, **liscia o levigata**, **media**, **scabra o accidentata**, **grossolana**, **eterogenea**, **irregolare**, **striata**, **chiazzata**.

In una tessitura fine le variazioni di tono interessano elementi dell'immagine molto piccoli, fino ai singoli pixel, mentre in una tessitura più grossolana l'alternanza di superfici più scure con superfici più

chiare, riguarda elementi di dimensioni più rilevanti (gruppi di pixel). Un esempio di tessitura uniforme è dato dalle ombre nette dove i toni si presentano scuri e non mostrano forti variazioni.

La tessitura è comunque un parametro strettamente dipendente dalla scala di osservazione, proprio perché mette in relazione elementi unitari dell'immagine (non considerabili singolarmente), con gli elementi vicini. Dunque può risultare diversa se si osserva una stessa zona a scala 1:3.000 o in scala 1:10.000, poiché le microvariazioni che si osservano a maggiori ingrandimenti potrebbero non essere percepibili alle scale più piccole.

Quando si analizza un paesaggio nel suo complesso, si nota come la tessitura sia molto influenzata dalla morfologia e, in genere, più sono marcati i fenomeni erosivi più questa diventa irregolare, per la presenza di numerose piccole ombre (ma dipende anche dalle condizioni di illuminazione e dalla litologia).

La presenza di vegetazione sui substrati, inoltre, può dare luogo a chiazze di tonalità diverse, distribuite in modo regolare o irregolare a seconda che si tratti di vegetazione spontanea o di coltivi. Un'osservazione preliminare del tono e della tessitura costituisce un ottimo indizio per il fotointerprete al fine di individuare sottosistemi omogenei.

5.3 GLI ELEMENTI SPETTRALI: IL TONO IL COLORE E LA FIRMA SPETTRALE

Per **tono** si intende ogni variazione distinguibile dal bianco al nero o dal chiaro allo scuro; sono importanti quindi (e percepibili) soprattutto le sue variazioni che si possono osservare sulle immagini e che permettono di definire i contorni degli oggetti. Le dette differenze di tono dipendono dalla quantità di radiazione riflessa registrata in ciascun elemento che forma l'immagine cioè in ogni pixel. Chiaramente la quantità di radiazione che viene riflessa e registrata dai sensori dipende dalla natura dell'elemento riflettente, dalla sua composizione chimica, dalla forma etc.

Il **colore** può essere definito come ogni distinguibile variazione determinata (su un'immagine a colori), da una serie di diverse combinazioni di tonalità, intensità e colorazione.

In sostanza per le immagini in bianco e nero e per quelle in falso colore si parla di tono e per quelle a colori si parla di colore o di tono di colore.

Nelle immagini in falso colore la conoscenza delle "firme spettrali" dei diversi oggetti nelle diverse bande utilizzate permetterà di individuare i toni caratteristici dei diversi oggetti. La colorazione in rosso della banda dell'infrarosso è molto utile per le analisi vegetazionali ad esempio, perché la riflettanza delle diverse specie di piante è strettamente correlata con l'attività fotosintetica e ne evidenzia le differenze permettendo di distinguerle meglio, ma è comunque sempre influenzata anche dallo stato vegetativo delle piante, quindi dalle condizioni nutrizionali, dalla disponibilità di acqua, dallo stato di salute, dalla stagione astronomica e dal momento del ciclo fenologico in cui l'immagine è stata catturata.

La **firma spettrale** di un determinato elemento quindi è proprio la sua capacità/consuetudine a riflettere/assorbire la radiazione in un determinato modo caratteristico che permette di contraddistinguerlo e di associarlo ad un determinato tono.

I toni ed i colori assunti dai diversi oggetti dipendono da molti fattori, è possibile comunque individuare alcune regole generali:

Nelle immagini a colori naturali:

- in genere, i terreni umidi appaiono più scuri di quelli asciutti, così come i terreni più ricchi in sostanza organica più scuri rispetto a quelli più poveri;
- le argille presentano di solito una colorazione marrone chiara tendente al grigio;
- la roccia affiorante è spesso chiara ma può assumere tonalità differenti a seconda della composizione mineralogica;
- i corpi d'acqua possono apparire molto chiari, quando riflettono la luce solare, oppure possono presentare colorazioni blu o nere molto scure in funzione della presenza di vegetazione acquatica della profondità ecc.;
- in genere anche le dune e la sabbia, la neve ed i ghiacci perenni si presentano con tonalità chiare.

Nelle immagini in falso colore con infrarosso colorato in rosso:

- le latifoglie si presentano di un rosso vivo, intenso, mentre le conifere di un rosso scuro tendente al "granata" (il colore dei semi del melograno maturo "*punica granatum*")
- l'acqua si presenta in genere molto scura tranne nel caso in cui il fondale sia molto basso ed allora il colore del fondo può emergere e prendere il sopravvento (es. piscine)
- la vegetazione sclerofilla del tipo della macchia, sebbene generalmente composta da essenze miste (latifoglie e conifere) assume comunque una colorazione rossa piuttosto scura tendente al granata proprio per la sclerotizzazione delle foglie ed il tipo di attività fotosintetica che ne consegue, in genere si riconosce comunque dai boschi di conifere perché meno scura e per la tessitura più scabra, irregolare e grossolana.

6 NOTA DI APPROFONDIMENTO SULLA FOTOINTERPRETAZIONE DEI CESPUGLIETI, DELLE AREE A VEGETAZIONE SCLEROFILLA E DELLE AREE A VEGETAZIONE ARBOREA ED ARBUSTIVA IN EVOLUZIONE.

È piuttosto difficile stabilire delle regole interpretative che risultino sempre valide per contraddistinguere queste categorie, perché sia il colore che la tessitura possono essere molto variabili in funzione delle specie che compongono il cespuglieto o la macchia e del grado di copertura del suolo, cioè della maggiore o minore influenza del colore del terreno sottostante sulla risposta cromatica finale. Si può però far conto sulla conoscenza di alcune regole generali e cercare di applicarle ai casi specifici.

6.1 CESPUGLIETI

Nel caso dei cespuglieti generalmente **la tessitura** è piuttosto **grossolana** e l'organizzazione spaziale (**struttura**) dei diversi elementi abbastanza **omogenea** quando la copertura è compatta; la struttura diventa più **irregolare** e movimentata al diminuire della percentuale di copertura. La risposta all'**infrarosso** è molto variabile con la specie, più tendente al **rosso scuro granata** in presenza di specie sempreverdi e con foglie sclerotizzate (ginepro, pino mugo, ginestre dei vari tipi, alaterno, etc.), mentre tende al **rosso brillante e all'arancio** in presenza di latifoglie caducifoglie (ontano verde, prunus, crataegus, etc.) o di felceti e canneti, in particolar modo su terreni umidi ed in zone caratterizzate da precipitazioni frequenti come ad esempio quelle alpine. Nelle zone alpine i Cespuglieti a rododendro ed a mirtillo sono spesso difficilmente distinguibili dal pascolo perché bassi e con poco spessore ma l'immagine all'infrarosso aiuta a mettere in evidenza le risposte cromatiche differenti.

6.2 VEGETAZIONE SCLEROFILLA

Nel caso della **vegetazione sclerofilla** tipica della macchia mediterranea la risposta all'**infrarosso** è piuttosto **variabile** a seconda del grado di copertura del suolo e del tipo di associazione vegetazionale presente o meglio del prevalere di una specie piuttosto che un'altra.

Tutte le specie che la rappresentano hanno comunque foglie estremamente sclerotizzate con contenuto idrico e attività fotosintetica ridotti rispetto alle latifoglie caducifoglie; nelle immagini all'**infrarosso** mostrano infatti una colorazione meno intensa, un **rosso più scuro tendente al granata**, tanto che possono essere confuse con le conifere, dalle quali si distinguono da un lato per le tonalità di rosso comunque meno scure e dall'altro per la **tessitura** maggiormente **scabrosa, grossolana, disomogenea**; per la **struttura disordinata**, generalmente composta da elementi di altezze differenti che, quando l'epoca di ripresa lo permette, sono messe in evidenza dal gioco

delle ombre.

Nel caso della **vegetazione arborea ed arbustiva in evoluzione** si deve considerare che questa classe è per definizione **molto eterogenea** e riunisce in sé i parametri descritti per le due precedenti classi dei cespuglieti-arbusteti.

Come già detto nella parte generale il fotointerprete dovrà affidarsi soprattutto agli elementi del contesto, della localizzazione e della struttura oltre alla propria conoscenza del territorio.

In particolare è difficile arrivare a distinguerla dalla classe dei cespuglieti descritta in precedenza o da quella della macchia, in quanto, per l'appunto, la differenza sostanziale non è tanto nella composizione floristica ma nel contesto di **abbandono dell'attività agricola e pastorale** con la conseguente **ricolonizzazione** da parte del bosco circostante.

6.3 CESPUGLIETI BASSI

In fotointerpretazione la valutazione delle **ombre** è un elemento di estrema importanza ai fini dell'individuazione dell'altezza e quindi, sostanzialmente, per distinguere il cespuglieto dalle formazioni circostanti.

Utilizzando tale parametro sarà possibile distinguere i cespuglieti bassi, come ad esempio i rododendreti e i mirtilleti o le garighe a cisto, dal bosco ed i cespuglieti più alti, come ad esempio gli arbusteti di clima temperato del tipo dei ginepreti, pruneti, roseti, ginestre etc., dal pascolo. A tal fine può essere molto utile anche la presenza di qualche termine di paragone, ad esempio qualche albero, che possa essere preso dal fotointerprete come riferimento per stabilire l'altezza dello strato considerato.

La distinzione del cespuglieto dalla vegetazione di macchia mediterranea e di gariga è piuttosto difficile, sebbene una certa differenza sia indubbiamente individuabile nella risposta all'infrarosso più scura e tendente al granata di questa seconda categoria dovuta all'alto grado di sclerotizzazione della vegetazione che la compone ed alla conseguente riduzione dell'attività fotosintetica.

Ci sono però alcune essenze come il ginepro (comune ad entrambe le categorie peraltro) o la ginestra che hanno anche esse una vegetazione sclerofita ed una risposta spettrale simile.

La ginestra (*spartium junceum* - *citissus coparium*) molto spesso appare macchiata di giallo nelle immagini a colori naturali, dato che l'epoca di ripresa delle immagini utilizzate corrisponde con l'epoca di fioritura (maggio - luglio); nell'immagine infrarosso la pianta fiorita risponde come grigio.

In sostanza la distinzione dei **cespuglieti** dalla **vegetazione sclerofilla** ed anche dalla **vegetazione arborea in evoluzione** non è né semplice né schematizzabile, ma è strettamente legata alla **conoscenza del territorio ed all'esperienza dei fotointerpreti** e quindi al riconoscimento di

elementi maggiormente riferibili al **contesto**, alla **localizzazione** ed alla **struttura** descritti nei punti seguenti. Ad esempio per quanto riguarda la classificazione delle aree a vegetazione in evoluzione verso il bosco va valutata intanto la presenza di boschi nelle immediate vicinanze e poi tutti quei segnali che lasciano presumere che una certa zona sia un ex coltivo abbandonato o comunque un terreno sottratto al bosco per motivi di uso ma che nel momento in cui questa utilizzazione che lo voleva libero dagli alberi termina, ha la capacità (la fertilità necessaria) di tornare spontaneamente verso il bosco (residui di recinzioni e confini, siepi, presenza di alberi, giacitura, pendenza, altitudine etc.). La distinzione tra cespuglieto e area in evoluzione è molto sottile ed è esclusivamente di contesto; il **cespuglieto** è infatti una **associazione stabile** (per motivi edafici, climatici etc.) **l'area in evoluzione è suscettibile di evolvere in bosco** perché è stata mantenuta artificialmente (dal pascolo o dalle coltivazioni) in uno stato diverso da quello che sarebbe il suo naturale.

Quando il cespuglieto rimane tale in contemporanea con le attività agricole pastorali circostanti, cioè in equilibrio con esse, va considerato quindi come “cespuglieto” e non come “area in evoluzione”.

Da quanto esposto si intuisce quanto sia importante che ciascun coordinatore provinciale faccia precedere l'avvio dei lavori di fotointerpretazione di una provincia **da una o più sessioni formative** durante le quali sia possibile inquadrare il territorio in esame da un punto di vista **vegetazionale**, mettendo insieme le conoscenze personali dei tecnici, la copertura Corine Land Cover che risulta utilissima ad una lettura di insieme del territorio e tutte le informazioni utili cui sia possibile avere accesso, ad esempio cartografie vegetazionali od edafiche Regionali.

Tale tappa preliminare deve servire a definire le caratteristiche interpretative ed ecologiche e la possibile distribuzione altimetrica e geografica delle diverse categorie forestali rappresentate nel territorio in esame, con particolare riguardo a queste tre categorie: cespuglieti; vegetazione sclerofilla – macchia mediterranea ed aree con vegetazione arborea ed arbustiva in evoluzione che sono quelle più difficili da identificare.

L'applicazione utilizzata per il lavoro di fotointerpretazione permette di caricare e visualizzare eventuali strati aggiuntivi in formato shape che si rendano disponibili per la provincia selezionata, al fine dell'indagine preliminare o anche di una consultazione contestuale alla fotointerpretazione.



Figura 112 - Esempio di cespuglieto basso (pino mugo)

si noti la netta differenza tra la colorazione del pino mugo (rosso scuro granata tipico delle conifere, quella del Larice più chiara e quella rosso brillante dell'erba).

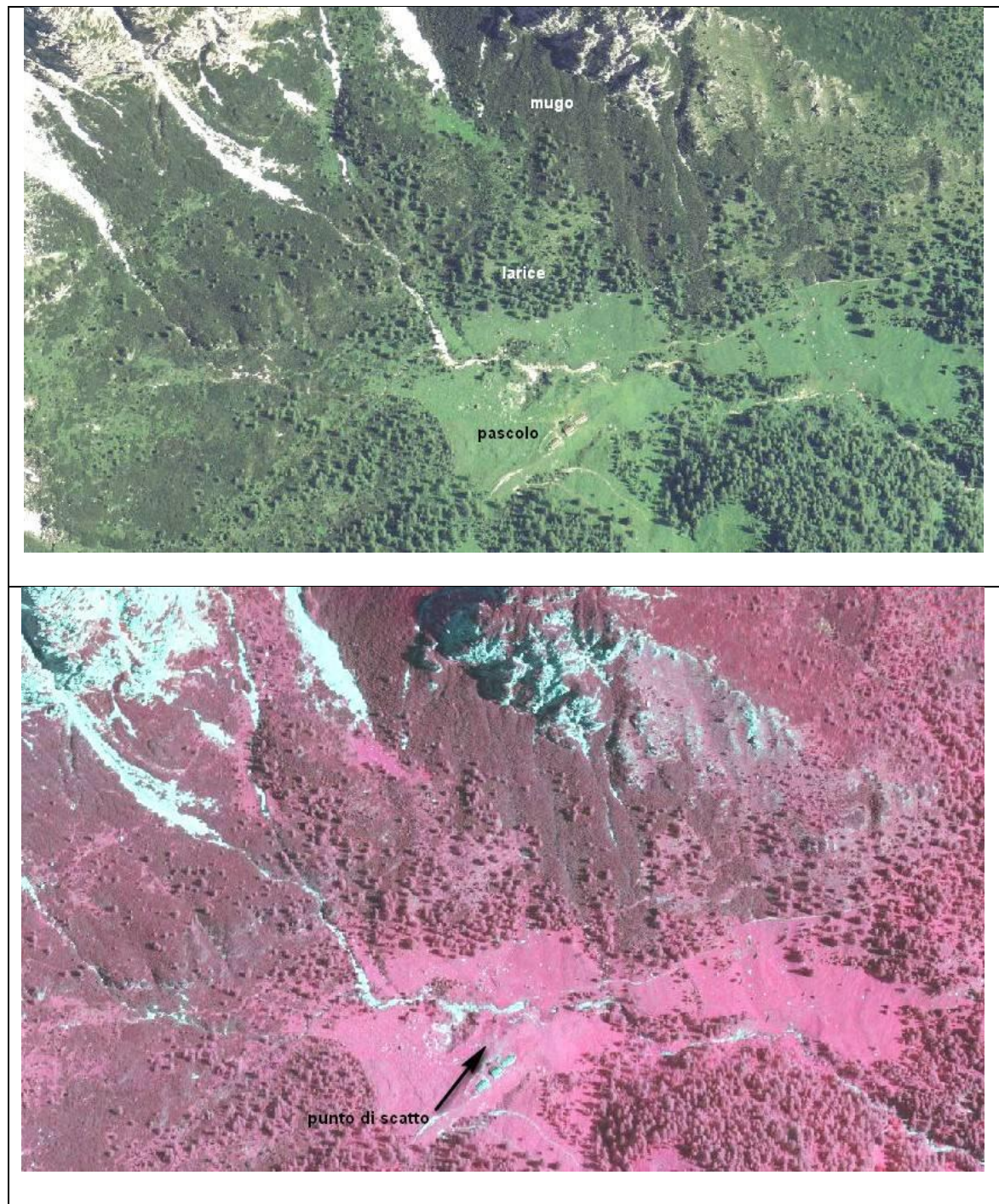

Figura 113 - Fotografia a terra della stessa zona

Indicazioni altimetriche e di distribuzione relative alle categorie forestali riconducibili alla classe “aree a vegetazione sclerofilla – macchia mediterranea” valide anche per la classe delle “aree a vegetazione arborea ed arbustiva in evoluzione” quando determinata dal contesto.

tipo di arbusteto	descrizione	livello altimetrico	distribuzione
Mediterranei/ginepro	Ginepro Coccolone (juniperis macrocarpa) sui litorali sabbiosi fino a 3-4 metri di altezza, ginepro fenicio anche su coste rocciose	0-200 m	Coste mediterranee (isole e continente)
Mediterranei/lentisco	Macchia con arbusti sclerofilli: mirto, lentisco, erica arborea, erica scoparia, alaterno, leccio arbustivo, fillirea, corbezzolo, rosmarino, assieme a specie lianose	0-500 m	Liguria, Penisola ed isole Grandi e minori.
Mediterranei/macchia litorale	Euphorbia dendroides, varie genista e palma nana sulle coste rocciose al di sopra della zona degli spruzzi	0-200 m	Coste dell'Italia meridionale ed isole, sul versante occidentale può risalire fino alla Liguria ma rarissima
Mediterranei/cisteti	Macchia bassa molto densa, su suolo acido povero, spesso dopo gli incendi	0-500 m	Liguria, penisola ed isole

Tabella 20 - indicazioni sulla distribuzione geografica degli arbusteti in Italia

7 GLOSSARIO

AMS – Area Monitoring System (articolo 10 del Reg. UE 1173/2022)

1. Il sistema di monitoraggio delle superfici si applica a tutte le domande di aiuto per interventi basati sulle superfici nell'ambito del sistema integrato presentate in ogni Stato membro e si usa per osservare, tracciare e valutare le attività e le pratiche agricole sugli ettari oggetto degli interventi basati sulle superfici e almeno ai fini della relazione annuale sull'efficacia dell'attuazione.

(...)

7. Per consentire un'osservazione, un tracciamento e una valutazione affidabili delle attività e pratiche agricole il sistema di monitoraggio delle superfici deve garantire, a livello di parcelle agricole o unità fondiari con superfici non agricole ritenute ammissibili dagli Stati membri, il rilevamento di quanto segue:

- a) **presenza di superfici non ammissibili, in particolare per la presenza di strutture permanenti;**
- b) **uso dei terreni non ammissibile;**
- c) **cambiamento della categoria di superficie agricola se si tratta di seminativo, coltura permanente o prato permanente.**

Gli Stati membri utilizzano, ove rilevante, le informazioni di cui al presente paragrafo per aggiornare il sistema di identificazione delle parcelle agricole.

Appezamento - Porzione continua di terreno della quale è riconoscibile una copertura del suolo omogenea tra quelle previste dal sistema di classificazione. Per la delimitazione di un appezzamento sono da prendere in considerazione limiti permanenti quali:

- strade e ferrovie;
- fiumi e torrenti;
- fossi e canali di irrigazione, scarpate, dirupi, muri (di larghezza superiore ai 2 metri);
- confine tra coperture /usi del suolo differenti (esempio tra aree seminabili ed aree olivetate).

CLC CORINE (COoRdination of INformation on the Environment) LAND COVER è un progetto GIS coordinato dalla Commissione Europea che si propone di dotare l'Unione Europea, gli stati associati ed i paesi limitrofi dell'area mediterranea e balcanica di informazioni territoriali omogenee sullo stato dell'Ambiente.

EP - Elementi caratteristici del Paesaggio sono elementi che vengono ritenuti strutturali nella composizione del paesaggio di una certa zona (l'intero territorio Nazionale per l'Italia). Alcuni di questi sono protetti dalla condizionalità e sono quindi soggetti a diversi obblighi tra cui quello di non eliminazione. Questi rappresentano superficie eleggibile ai sensi dell'articolo 3 del DM Pagamenti diretti del 23 dicembre 2022.

IFNC Inventario Nazionale delle Foreste e dei serbatoi Forestali di Carbonio del Corpo Forestale dello Stato.

Isola aziendale Raggruppamento catastale costituito dai limiti esterni del poligono risultante dall'unione di tutte le particelle catastali adiacenti condotte da uno stesso CUAA (le particelle condivise non vengono considerate).

LPIS (Land Parcel Identification System = **SIPA** Sistema di identificazione delle Parcelle Agricole) – Definito dal Reg. (UE) n. 2116/2021 – art.68

1. Il sistema di identificazione delle parcelle agricole è un sistema di informazione aggiornato dagli Stati membri in base a ortoimmagini aeree o spaziali, con precisione equivalente almeno a quello della cartografia su scala 1:5 000.2. Gli Stati membri assicurano che il sistema di identificazione delle parcelle agricole:

a) identifichi in modo univoco ogni parcella agricola e le unità fondiari con superfici non agricole ritenute dagli Stati membri ammissibili all'aiuto per gli interventi di cui al titolo III del regolamento (UE) 2021/2115;

b) contenga i valori aggiornati sulle superfici ritenute dagli Stati membri ammissibili all'aiuto per gli interventi di cui all'articolo 65, paragrafo 2;

c) consenta la corretta localizzazione delle parcelle agricole e delle superfici non agricole oggetto di domanda di pagamento;

Copertura del suolo (land cover) Copertura fisica e biologica della superficie terrestre comprese le superfici artificiali, le zone agricole, i boschi e le foreste, le aree (semi)naturali, le zone umide, i corpi idrici (definizione INSPIRE). La copertura del suolo rappresenta la potenzialità di un territorio ad essere “usato” in un certo modo nel futuro (JRC S1 Devos Ipis ok 2009-05-21). Il concetto di copertura del suolo in ambito PAC-IACS individua le superfici sulle quali è possibile utilizzare i “titoli”.

PG (Permanent Grassland) “Prati permanenti” come definiti nell'articolo 4(1)(h) del regolamento (UE) N° 1307/2013. ed ulteriormente specificati al punto (i) dello stesso Articolo. La definizione del “pascolo permanente” è stata introdotta nella legislazione Comunitaria per i pagamenti diretti 2004.

Dal 2015, come stabilito dall'Art. 4 (1) (h) del Regolamento (UE) N°1307/2013 la categoria dei “prati permanenti” subentra alla precedente categoria dei “pascoli permanenti” con alcuni cambiamenti nella definizione, in particolare, includendo nel proprio campo di applicazione altre specie quali cespugli e/o alberi pascolabili; e, quando gli Stati Membri così decidano, terreni che possono essere pascolati nel contesto delle pratiche locali consolidate, anche quando le essenze foraggere non siano predominanti.

Gli elementi chiave per la classificazione delle superfici eleggibili sulla base di questa definizione sono:

- La classificazione delle specie di piante come erbe ed altre erbacee da foraggio come previsto nell'articolo 4 (1) (i) del Regolamento (UE) N°1307/2013.

- La successione di cinque anni al di fuori della rotazione colturale.

Dal 2018 il Regolamento "Omnibus" (recepito dal DM 5465 del 7 giugno 2018) introduce l'aratura come evento che interrompe il conteggio dei 5 anni consecutivi di coltivazione di "erbe ed altre piante erbacee da foraggio" necessari alla definizione del "prato permanente".

PP (Permanent Pasture) Si riporta di seguito la definizione del DM del 23 dicembre 2023:

«prato permanente e pascolo permanente», congiuntamente denominati **«prato permanente»**: terreno utilizzato per la coltivazione di erba o di altre piante erbacee da foraggio, naturali (spontanee) o coltivate (seminate) e non compreso nella rotazione delle colture dell'azienda né arato da cinque anni o più. Comprende altre specie, arbustive o arboree, le cui fronde possono essere utilizzate per l'alimentazione animale o direttamente pascolate, purché l'erba e le altre piante erbacee da foraggio restino predominanti. (638-659-654)

RA Refresh Agricolo: strato tematico costituito durante il primo ciclo di fotointerpretazione "Refresh" (2007-2009) al fine di mappare il territorio italiano sotto il profilo dell'ammissibilità ai contributi comunitari, per l'aggiornamento triennale del LPIS e del SIGC.

RE Refresh Esteso: strato tematico derivato dal Refresh Dinamico con l'utilizzo di una legenda CLC derivata, che si propone di dettagliare le categorie "non agricole" del Refresh sotto il profilo Ambientale.

SIGC - Sistema Integrato di Gestione e Controllo, in Europa **IACS** (Integrated Administrative Control System), (articolo 66 del Reg. UE 2116/2021)

Elementi del sistema integrato

Il sistema integrato comprende i seguenti elementi:

- a) un sistema di identificazione delle parcelle agricole;
- b) un sistema di domanda geospaziale e, se pertinente, un sistema basato sugli animali;
- c) un sistema di monitoraggio delle superfici;
- d) un sistema di identificazione dei beneficiari degli interventi e delle misure di cui all'articolo 65, paragrafo 2;
- e) un sistema di controllo e di sanzioni;
- f) se pertinente, un sistema di identificazione e di registrazione dei diritti all'aiuto;
- g) se pertinente, un sistema di identificazione e di registrazione degli animali.

è inoltre integrato con altre basi di dati (anagrafe tributaria, Agenzia del territorio, etc.).

SIPA AGEA È il Sistema di identificazione delle parcelle agricole (LPIS in inglese) che insieme all'anagrafe aziendale ed integrando i dati provenienti da altre basi di dati (anagrafe

tributaria, anagrafe zootecnica, Agenzia del territorio etc.) va a costituire il Sistema Integrato di Gestione e Controllo (SIGC o IACS) utilizzato dall'AGEA. **Qualitativamente è costituito dall'uso del suolo realmente (al momento attuale) presente nelle isole aziendali registrate nel fascicolo aziendale che proviene in buona parte dall'aggiornamento Refresh ma anche da altre fonti, quali i controlli oggettivi, le istanze di riesame, le lavorazioni in back office di varia natura etc. Lo strato cosiddetto "Refresh" invece è uno strato separato e fermo.**

TUF Testo Unico delle Foreste - Decreto legislativo 34 del 3 Aprile 2018

Uso del suolo (land use) Classificazione del territorio in base alla dimensione funzionale o alla destinazione socioeconomica presenti e future (ad esempio ad uso residenziale, industriale, commerciale, agricolo, silvicolo, ricreativo). L'uso del suolo rappresenta l'effettivo utilizzo cui quel determinato suolo è soggetto nel momento in cui è fotointerpretato ed ha validità temporale (annuale o poliennale) in funzione del tipo di uso (definizione INSPIRE). Il concetto di uso del suolo in ambito PAC- IACS individua le superfici soggette ai diversi regimi di aiuto per superficie.

8 INDICE DELLE FIGURE

Figura 1 - Impianto a sesto irregolare da classificare come Boschi di latifoglie 309	14
Figura 2 - Impianti a sesto regolare da classificare come Arboricoltura da legno 313	14
Figura 3 - Esempio di aree tecniche della forestazione.....	15
Figura 4 – Schema per la valutazione visuale della percentuale di tara.....	17
Figura 5 - Esempi di pascoli con tara.....	17
Figura 6 - Esempio di Prato permanente con tara fino al 50% - codice 654.....	20
Figura 7 - Esempio di Prato permanente (tara fino al 20%) - codice 659	21
Figura 8 - Boschi di Latifoglie e di Conifere a confronto	27
Figura 9 - Boschi di Latifoglie e di Conifere a confronto	29
Figura 10 - Esempio di consociazione tra leccio (quercus ilex) e pino (pinus silvestris) in comune di Terni (TR), si noti il rosso granata molto scuro del leccio (latifolia sclerophylla sempreverde) comunque distinguibile dalla conifera che in questo caso tende quasi al nero ed è anche più alto; in grigio alcune piante di pino morte.....	31
Figura 11 – Esempio di bosco misto	33
Figura 12 – esempio di cespuglieto	35
Figura 13 – Esempio di macchia mediterranea	37
Figura 14 - Esempio di Area a vegetazione arborea ed arbustiva in evoluzione.	39
Figura 15 - Esempi di Manufatti - codice 660	43
Figura 16 - esempio di Bosco con strada di servizio che è possibile non scorporare.....	45
Figura 17 - Esempio di strada di servizio in contesto agricolo che è possibile non scorporare.	45
Figura 18 – Esempio di Tessuto urbano residenziale	48
Figura 19 - Esempio di paese con dimensioni al di sotto dei 5 ha da classificare comunque come tessuto urbano residenziale per la presenza evidente di un “tessuto urbano organizzato”	49
Figura 20 - Esempi di fabbricati isolati	50
Figura 21 - Esempio di stalle e fabbricati ad uso zootecnico (319)	51
Figura 22 - Impianto fotovoltaico da codificare come aree industriali e commerciali – codice 320.....	53
Figura 23 – Esempio di area industriale e commerciale.....	53
Figura 24 – Esempio di area portuale	55
Figura 25 – esempio di delimitazione di area aeroportuale.....	56
Figura 26 – Esempio di area estrattiva.....	57
Figura 27 – Esempio di area ricreativa e sportiva.....	61
Figura 28 - Esempio di Acque (laghetto artificiale) - codice 690	62
Figura 29 – Esempio di corso d’acqua.....	65
Figura 30 - Laghi e bacini d’acqua di superficie significativa - 330.....	66
Figura 31 – Esempio contiguità fra bacino e corso d’acqua	66
Figura 32 – Esempio di bacino d’acqua.....	67
Figura 33 – Esempio di vegetazione ripariale - codice 333	68
Figura 34 esempio di palude interna - Ottobiano (PV)	73
Figura 35 - esempio di palude salmastra - codice 332 - Codevigo (PD)	74
Figura 36 - Esempio di saline – codice 334 - Trapani	75
Figura 37 - Esempio di laguna costiera	76
Figura 38 – Esempio classificazione di estuario.....	77
Figura 39 - Esempio di Aree non coltivabili (calanchi) - codice 770.....	78
Figura 40 - esempio di spiagge, dune e sabbie - codice 339	80
Figura 41 – Esempio di rocce nude, ghiacciai e nevi perenni (CLASSE RE 340)	81
Figura 42 - Aree non coltivabili da classificare come aree a vegetazione rada (calanchi) – codice 341.....	82
Figura 43 - esempio di fotointerpretazione di movimenti franosi	84
Figura 44 esempi di scivolamenti su piani di strato	85

Figura 45 - Panorama di un'area risicola italiana.....	86
Figura 46 - Esempio di Aree di servizio alla coltura del riso - codice 779.....	87
Figura 47 - esempio di utilizzo del codice 786 in area risicola.....	89
Figura 48 - Esempi di tare (dimensione max.1000 m2 tranne per gli elementi lineari) - codice 780.....	90
Figura 49 - Esempio di gruppo di alberi isolato - codice 347	92
Figura 50 - esempio di corretto utilizzo del codice 782 per classificare una superficie di difficile classificazione	93
Figura 51 - esempio di uso non corretto del codice 782: perché le dimensioni sono maggiori di 1000 mq e perché gli elementi sono diversi: margini dei campi, strade, siepi o vegetazione ripariale.	94
Figura 52 - Nella figura (LT MAGGIO 09) si evidenzia la differenza fra il vigneto a tendone ed un actinidieto. Si noti la risposta caratteristica per tessitura e colorazione dell'actinidia.	97
Figura 53 - Esempio di actinidieto.....	98
Figura 54 - Nell'immagine - Lugo - (RA) si possono vedere diversi impianti arborei, tra i quali alcuni vigneti e diversi frutteti (pero e pesco). La risposta della vite nel visibile è sempre di un verde più chiaro rispetto agli altri frutteti sebbene vari anche in funzione del sistema di allevamento e dell'orientamento dei filari. Il pesco è riconoscibile per il verde più brillante e per la forma di allevamento.....	98
Figura 55 - I frutteti a spalliera (melo e pero) sono riconoscibili anche per lo spessore maggiore e la risposta molto scura sia nel visibile che nell'infrarosso. la "pergoletta romagnola", sistema di allevamento tipico della zona, è facilmente riconoscibile per i bracci delle "pergole" che si proiettano nell'interfilare.....	99
Figura 56 - elementi utili a riconoscere l'olivo dal bosco in situazioni particolari	101
Figura 57 - Esempio di Agrumi - codice 430 - Provincia di Catanzaro	104
Figura 58 - È frequente, come visibile nell'esempio qui sopra, la presenza lungo i bordi dei campi coltivati ad Agrumi di filari di alberi con funzione di protezione dal vento, così come è frequente che quando la distanza delle piante sulla fila è inferiore a quella tra le file, si vengono a creare filari "spessi", facilmente distinguibili da altre specie allevate a filare.....	105
Figura 59 - Esempio di Carrubo - codice 491 - Provincia di Ragusa.....	107
Figura 60 - Esempio di carrubi e olivi	108
Figura 61 - Esempi di carrubi.....	109
Figura 62 - Castagneti da frutto e da legno.....	111
Figura 63 - La stessa zona nell'immagine infrarossa (un po' sbiadita) nella quale si nota comunque la differente risposta del castagneto da frutto e dei cedui di castagno di età (dal taglio) differente.	111
Figura 64 - Castagni da frutto in province di Verona	112
Figura 65 - Mandorleto irriguo in Puglia - Ceglie messapico (BR) - confronto tra immagine visibile ed immagine infrarosso. In entrambe le immagini le differenti condizioni del terreno sottostante le piante nelle due colture esaltano la differenza. Il sistema di potatura molto simile ne rende più difficile il riconoscimento. L'infrarosso mostra una notevole differenza di colorazione.....	114
Figura 66 - Mandorleto asciutto in Sicilia - Noto (SR)	115
Figura 67 - Mandorlo - Noto (SR).....	115
Figura 68 - Esempio di Nocciolo - codice 494 - Provincia di Viterbo	117
Figura 69 - Capranica (VT) nocciuleti e boschi nell'immagine a colori naturali, sopra e nell'immagine all'infrarosso in falso colore, sotto.	118
Figura 70 - Esempio di noceto, risposta spettrale, struttura e tessitura.....	121
Figura 71 - esempio di noceto tradizionale - codice 495 - provincia di Viterbo.....	121
Figura 72 - esempio di pistacchio - codice 497 - Bronte, falde dell'Etna (CT) - si noti l'andamento rastremato quasi strisciante delle piante innestate sul terebinto. sotto la stessa zona vista dal terreno.	123
Figura 73 - Esempio di Pistacchieto intensivo Moderno - Racalmuto AG	127
Figura 74 - Esempio di Serre - codice 557	128
Figura 75 - Nell'immagine (Fondi - LT), si distinguono molto bene le serre con coltura in atto da quelle senza coltura.....	130
Figura 76 - Ortona (CH) vigneti da tavola coperti da non classificare come serre.....	131
Figura 77 - Esempio di prato permanente (senza tare) - codice 638 - in zona montana.....	134
Figura 78 - esempio di corretta fotointerpretazione di prati permanenti fertili con il codice 638	135

Figura 79 - esempio di 651: coltivazioni arboree specializzate - da modificare in 668: coltivazioni arboree abbandonate - grazie al confronto con l'immagine precedente: l'incuria era evidente già nelle immagini precedenti.	138
Figura 80 - BARI: la classificazione in 668 risulta corretta in quanto l'impianto arboreo mostra i segni dell'abbandono (l'incuria, la perdita della struttura e del modello caratteristici della coltivazione specializzata, la comparsa di fallanze, una tessitura ma	138
Figura 81 - Firenze: esempio di corretta classificazione di un arboreto abbandonato	139
Figura 82 - Chieti - esempio di classificazione errata di un arboreto abbandonato	139
Figura 83 - esempio di coltivazione arborea consociabile – codice 151	141
Figura 84 - esempio di seminativo consociato con coltivazioni arboree – codice 166, NB. potrebbe essere anche un prato permanente in funzione delle immagini degli anni precedenti.	142
Figura 85 - esempio di prato permanente consociato con coltivazioni arboree – codice 138	143
Figura 86 - Esempio di Aree seminabili - codice 666.....	146
Figura 87 - Esempio di seminativo arborato classificato come Aree seminabili (666) in quanto presenti meno di 100 piante ad ettaro	147
Figura 88 - esempio di superficie seminabile 666 da non modificare. Infatti il confronto con la OF precedente mostra che la superficie era ancora pulita e coltivata.	149
Figura 89 - esempio di superficie seminabile 666 da modificare grazie al confronto con la immagine precedente: le essenze arbustive erano già evidenti all'epoca.....	150
Figura 90 - esempi negativi di classificazione degli abbandoni	151
Figura 91 - esempio negativo di classificazione di un pascolo come terreno abbandonato	152
Figura 92 - nell'immagine (terni 2007) un impianto di pioppi da biomassa (si notino le file binate)	154
Figura 93 - pioppi da biomassa - la stessa zona, nel 2008 l'appezzamento di sinistra è stato raccolto.	155
Figura 94 - Esempio di pioppicoltura da legno: Mezzanino (PV)	155
Figura 95 - esempio di coltivazioni arboree promiscue - codice 685.....	156
Figura 96 - esempi di siepi.....	157
Figura 97 - esempi di siepi.....	158
Figura 98 – esempio di stagno o laghetto (codice 784) valido come EP, in quanto di superficie inferiore a 3.000 m ² e.....	162
Figura 99 - Esempio di boschetto	163
Figura 100 - Modalità di digitalizzazione dei canali	164
Figura 101 - esempio di fossato 786 delimitato in fotointerpretazione.....	165
Figura 102 - In blu i muretti tradizionali individuati durante la fotointerpretazione Refresh 2022 in Puglia (BA).	167
Figura 103 - esempio di “siepi e fasce alberate” (codice 788) in provincia di Rovigo	170
Figura 104 - esempi di siepi e fasce alberate (codice 788) - Cetona (SI)	171
Figura 105 – esempi di margini dei campi (789)e siepi e fasce alberate (788) disegnate durante la fotointerpretazione Refresh 2022 (Grosseto)	173
Figura 106 - Schema degli elementi costitutivi del terrazzamento: argine, lenza e affossature. [F. Casella]	174
Figura 107 - esempio di gradonamento.....	175
Figura 108 - esempio di ciglionamento	175
Figura 109 - In rosso i terrazzamenti, in blu i muretti tradizionali, in verde le siepi	176
Figura 110 - Esempio di fasce tampone ripariali.....	178
Figura 111 - Esempi di alberi isolati	179
Figura 112 - Esempio di cespuglieto basso (pino mugo)	188
Figura 113 - Fotografia a terra della stessa zona	189

9 INDICE DELLE TABELLE

Tabella 1 - Classi del Refresh Esteso e corrispondenti classi del Refresh Agricolo;	9
Tabella 2 - Classi degli Elementi del Paesaggio.....	10
Tabella 3 - classi RE di approfondimento della classe dei boschi (650)	13
Tabella 4 - classi di approfondimento dell'Arboricoltura da legno.....	14
Tabella 5 - Superfici minime ammesse per gli elementi ineleggibili	18
Tabella 6 - classi di approfondimento della classe dei prati permanenti con tara fino al 50% (654).....	20
Tabella 7 - codici di approfondimento della classe dei prati permanenti con tara fino al 20% (659).....	22
Tabella 8 - codici agricoli ed estesi dei "boschi di latifoglie"	26
Tabella 9 - codici agricoli ed estesi dei "Boschi di conifere"	28
Tabella 10 - codici agricoli ed estesi dei "Boschi misti di conifere e latifoglie"	32
Tabella 11 - codici agricoli ed estesi dei "Cespuglieti"	34
Tabella 12 - codici agricoli ed estesi delle "Aree a vegetazione sclerofilla - Macchia mediterranea"	36
Tabella 13 - codici agricoli ed estesi delle "Aree a vegetazione arborea ed arbustiva in evoluzione"	38
Tabella 14 - codici di approfondimento della classe dei manufatti (660)	46
Tabella 15 - codici di approfondimento della classe delle acque (690)	63
Tabella 16 - codici di approfondimento della classe delle aree e aree non coltivabili (770).....	79
Tabella 17 – codici di approfondimento delle aree di servizio del riso	87
Tabella 18 - codici di approfondimento della classe delle tare (780)	91
Tabella 19 - riepilogo degli elementi del paesaggio.....	180
Tabella 20 - indicazioni sulla distribuzione geografica degli arbusteti in Italia.....	190